Padre Bessa acusa Zarur de estelionato!

O escândalo da dupla venda da Rádio Mundial entra em nova fase, com recurso da paróquia de São Judas Tadeu ao Supremo Tribunal —— (LEIA NA PÁGINA 5)

Censura e Diversões Públicas fecham seis hotéis e boates

Entre os motivos principais, a Polícia alega desrespeito à legislação trabalhista, lei do silêncio e falta de higiene — Barra da Tijuca foi novamente vasculhada — É preciso olhar também para os que estão instalados no centro da cidade e nas imediações da Central do Brasil —— (LEIA NA PÁGINA 2)

LUTA DEMOCRÁTICA

Jornal de maior público leitor

Fundador-proprietário: TENORIO CAVALCANTI

ANO XVII ★ 26 e 27 de julho de 1970 ★ N.º 5.093

30 centavos

Govêrno lidera combate ao crime oficioso

ESQUADRÃO É O DESAFIO!

Movimentadas tôdas as camadas jurídicas e até mesmo o próprio presidente da República, que promete providências mais objetivas e enérgicas — Resposta-deboche: mais dois presuntos aparecem na Guanabara — Uma testemunha do duplo fuzilamento fugiu, mas a outra foi estraçalhada sob as rodas de um carro — Roubaram (em assalto) 4 mil cruzeiros, horas antes, em Madureira — Só em São Paulo já estão funcionando 45 grupos filiados ao EM — Policiais repelem pronunciamento do corregedor dos presídios de São Paulo — Novas armas com "os mesmas instruções" — Convocado o promotor Hélio Bicudo pelo ministro da Justiça para missão especial **— Um comissário e um policial sentam, segunda-feira, no banco dos réus: mataram um casal de namorados em nome do EM — Secretário do Estado do Rio reúne** staffes **para organizar caçada ao Esquadrão** —— (LEIA NA PÁGINA 2)

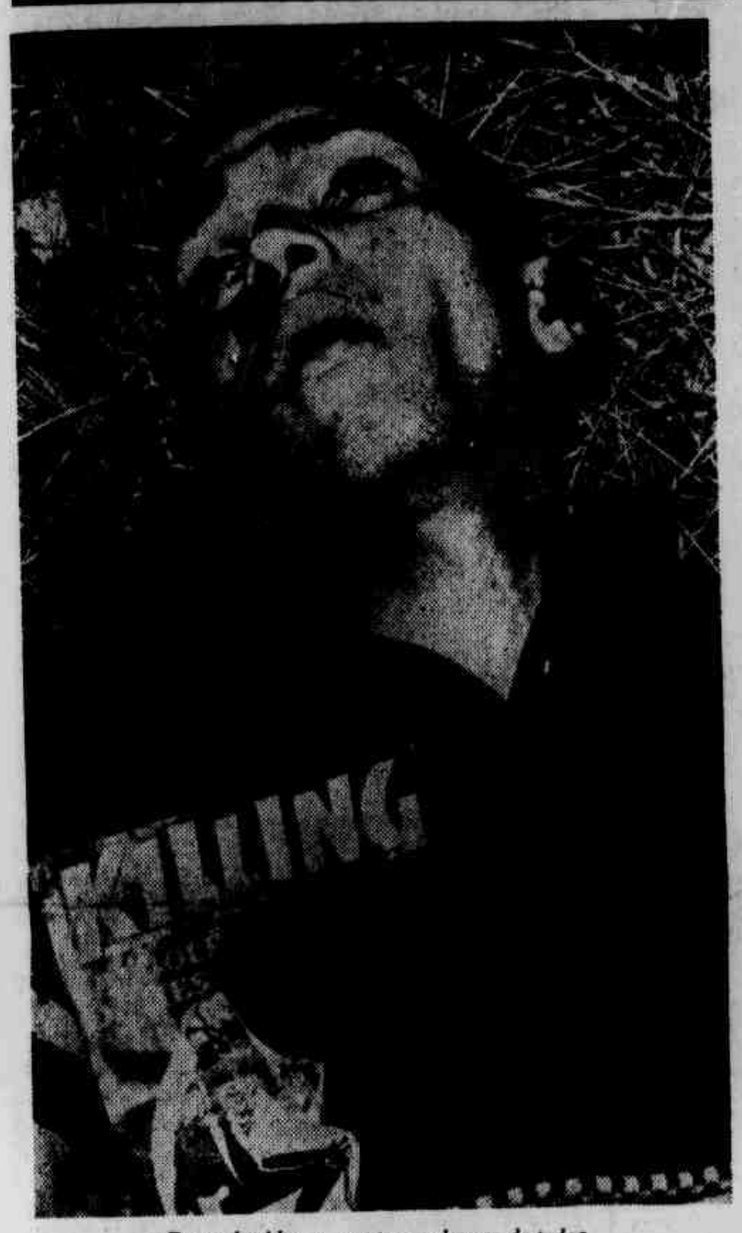

Desconhecido: a morte ao alcance de todos

Não deu para contar os tiros de 45 que êste homem levou

O grupo de môças em nossa redação protesta contra o comportamento do INPS

Assaltaram o carro-pagador: Cr$ 18 mil

Os funcionários iam embarcar nos carros da firma para iniciarem o pagamento de diversas obras – Levavam cêrca de 18 mil cruzeiros – Quatro elementos, dizendo-se subversivos, tomaram fàcilmente a grana e fugiram num fusca vermelho (P. 2)

Benanci Bezerra Santos, vítima do audacioso assalto

INPS cobrou a taxa e não deu concurso

Jovens candidatas a telefonistas pagaram Cr$ 10 para dar com o nariz na porta no Colégio Pedro II — Conto do vigário ou inépcia administrativa — O funcionário do educandário nem sabia que ali seria realizado um concurso —— (LEIA NA PAGINA 2)

100 mil viciados em tóxicos vivem na Cidade Maravilhosa!

Quinze jovens se entregam ao vício, diàriamente — Suspeição de masculinidade e beberragem dos pais, as maiores causas — Delegado denuncia a organização morfino-comunista, em tipo de quinta-coluna — Afirma que dom Hélder Câmara é o "vanguardeiro do anarquismo litúrgico-teológico da Igreja" — Traficantes e viciados serão submetidos à Lei de Segurança Nacional — Estado do Rio promete tratar melhor tècnicamente e psìquicamente o problema, segundo o delegado Mont Karp – (P. 5)

Hotéis, boates e bares fechados pela Polícia!

Por desrespeito à legislação trabalhista, lei do silêncio e por absoluta falta de higiene, entre muitas irregularidades, o delegado Edgar Façanha, da Divisão de Censura e Diversões Públicas, interditou trinta e quatro casas comerciais, entre hotéis, boates, bares, pensões e parques de diversões. A punição fixada varia de 5 a 7 dias.

Quando as autoridades em tão boa medida pensam em estendê-la por tôda cidade, é bom lembrar que alguns hotéis liberados pela Secretaria de Justiça estão funcionando deixando muito a desejar com várias irregularidades, entre êles estão os situados nas Ruas Senador Pompeu, Joaquim Palhares, Lapa, Avenida Mem de Sá, Lavradio e Central do Brasil.

INTERDIÇÃO

São os seguintes os hotéis cujas atividades foram suspensas por cinco dias: Trampolim Estrada da Gávea 536; Vina Del Mar, Estrada do Joá, 1498; Luar da Barra, Rua Coronel Eurico Sousa, 202, Barra da Tijuca; Estoril, Rua Hadock Lôbo, 49; Estácio de Sá, Rua Estácio de Sá, 135; Hotel Pensão Cândido Mendes, Rua Cândido Mendes, 117; Ópera, Rua Santo Amaro, 75; e mais as seguintes boates:

Rosa Vermelha (The Saloon), Rua Duvivier, 49; Little Club, Rua Duvivier, 37, loja K; Bacará Rua Duvivier, 37, loja C. Rua Carvalho de Mendonça 13, loja D; 007, mesmo rua e número, loja ao lado; Chão de Estrêlas, Rua Pereto, 42, loja C; São Borja, Estrada do Dendê; 1102; Boate-Caçamba, Rua Colina, 86, Ilha do Governador;

BARES

Com a punição de cinco dias também foram fechados os seguintes bares: Bom Bar; Rua Alcindo Guanabara, 15, D; Tico-Tico, Avenida Prado Júnior, 336; Pizzaria Palace, Avenida Prado Júnior, 281, Café e Bar Campinas, Rua Ministro Viveiro de Castro, 54; Santo Expedito, Avenida Prado Júnior, 237; C. Cius, Avenida N. S. Copacabana, 1241; Calil, Avenida Ataulfo de Paiva, 620; Lanchonete Oasis; Caradone Bar; Lanchonete Camélia; Caldo Verde, todos no bêco da Fome, na Avenida Prado Júnior, Pelo mesmo período, deixou de funcionar o Parque de Diversões armado na Rua Juiz Jorge Salomão, 347, no Engenho Nôvo.

Esquadrão é o desafio

O **Esquadrão da Morte** não pode parar nem falhar. Nada adianta o pronunciamento dos desembargadores de São Paulo, nem as ameaças do próprio presidente da República. Mais dois presuntos foram encontrados na localidade de **Barros Filho**, um dos mais conhecidos cemitérios de bandidos do País. Ao lado das duas "crianças", uma capa de revista Killiman. Os defuntos estavam frescos e em meio a uma poça de sangue ainda não coagulado. O perito que compareceu ao local determinou que o fuzilamento fôra feito ali mesmo, por volta das 20 horas de sexta-feira última.

DETALHES

Os dois homens estavam caídos de braços, separados um do outro. Era um pardo, com 22 anos presumíveis, trajando calça Lee escura, blusão marrom, um cinto vermelho, listrado de branco, e sapatos e meias bejes. Na cueca, as iniciais O. C. Tinha levado 1 tiro de pistola calibre 45. O outro era branco, com 25 anos presumíveis, trajava calça preta e blusão marrom de malha; cinto preto largo de couro. Foi fuzilado com 7 tiros, também de 45. Foram arrecadados no local 5 cápsulas deflagradas, de calibre 45.

ERAM ASSALTANTES

Os policiais da 29.ª DP levaram ao local, para reconhecimento dos corpos encontrados, o funcionário do Instituto **Félix** Pacheco, **Valdemar Pereira de Carvalho**, (43 anos Rua Firmino Fragoso, 144 ap 201). Valdemar faz um biro na loja Criações Tiago (na Rua Firmino Fragoso) e identificou os dois assaltantes como sendo os autores do roubo ocorrido na loja onde trabalha, em Madureira, as últimas horas da noite de sexta-feira. Deu mais detalhes:

— Eles, empunhando armas de grosso calibre, ameaçavam os funcionários de atirar para matar a quem não obedecesse ou quisesse fazer gracinha. Um dizia para o outro: "Aperta logo, aperta logo!" e apontavam para os funcionários que queriam parlamentar.

Na ocasião levaram mais de CR$ 4 mil, quantia esta que não foi encontrada em poder dos mortos, que só tinham CR$ 1,07 em trocados. Com êsse detalhe, levanta-se a suspeita de que outros se teriam apossado do produto do roubo realizado pela dupla.

TESTEMUNHA

Um homem que passava de carro pelo local, na hora em que os carrascos realizavam a execução sumária, viu que um dos assassinos era um homem possivelmente alourado, usando boina e estava num fusca verde. Apavorado, acelerou o carro e desapareceu, temeroso das sobras, e foi comunicar o fato ao comissário Calil, da 31.ª DP. A autoridade, já no local, teve a sua atenção chamada por populares para um local em frente, onde se encontrava um terceiro corpo, todo estraçalhado, indicando, num exame superficial, ter sido o mesmo atropelado. Pela pista de rolamento, próximo ao local do nôvo encontro macabro, uma infinidade de cacos de vidros espalhados. A Polícia suspeita de que o nôvo presunto seja testemunha, executada para não entregar os assassinos. Isto, porque uma carteira de identidade e uma profissional em nome de **João Francisco do Carmo**, de 38 anos, residente na mesma rua (Estrada João Paulo 119), onde houve o massacre foi encontrada a 50 metros do corpo. O funcionário do IPP não reconheceu, desta feita, o cadáver como sendo de um dos assaltantes da loja em que trabalha, mesmo com as fotografias dos documentos.

S. PAULO NA DIANTEIRA

Fontes bem informadas de São Paulo informam que só no Estado existem 45 organizações independentes, tôdas se intitulando filiadas ao famigerado Esquadrão da Morte. Comparado êsse número com o de Delegacias Policiais, o EM ainda supera em dois já que existem 43 DPs4

Esses grupos se originaram de um primeiro, na Delegacia de Roubos, e que inspirou a criação dos demais. Tôdos êsses grupos praticam crimes e cabe ao relações-públicas Lírio Branco, comunicar à imprensa a existência de mais um cadáver. Os investigadores receberam com desagrado o pronunciamento do Corregedor dos Presídios do Estado de São Paulo, sr. Nélson Fronseca. Receberam novas armas — mais poderosas e mortíferas — de caça, calibre 12, em substituição às antigas **Winchesters-44**. Junto, veio a recomendação expressa: Proceder como anteriormente, por ordem superior.

POLICIA X JUSTIÇA

Um grupo de policiais afirmou que a Justiça está completamente desaparelhada, morosa, em constantes desentendimentos com a polícia e a conclusão dos inquéritos depois transformados em processos, coloca o marginal na rua, disposto a praticar novos crimes. Havia um clima de tensão e expectativa até o momento em que o secretário de Segurança se pronunciou, depois de fazer um levantamento de opinião dentro dos quadros policiais da capital. Eles estão certos de que os marginais, ainda em liberdade, estão se armando para lutar contra a polícia, porque nada têm a perder. Por isso, se ocorrer morte de mais um investigador, o problema da ordem e da segurança em São Paulo pode ser levado a uma situação insustentável.

NO GOVERNO FEDERAL

O problema dos encontros macabros e da Justiça pelas próprias mãos já está na esfera federal e, como já é do conhecimento público, até o presidente Médici se pronunciou sôbre o assunto, pedindo a máxima energia e que os culpados pelas chacinas passem pelos seus crimes. O ministro da Justiça, professor Alfredo Buzaid, já está de posse de alguns dados concretos sôbre a existência dos Esquadrões da Morte, de acôrdo com investigações que vinham sendo procedidas para apreciação no Conselho de Defesa dos Direitos da Pessoa Humana, acreditando-se que, nas próximas horas, possam ser anunciados os primeiros resultados das providências já adotadas.

NO NORDESTE

Não se contentando com os esqueletos que abundam na região nordestina, assolada pela séca e pela fome, a Caveira também faz das suas. A polícia Federal, que vem de desbaratar o Sindicato da Morte do Nordeste, já recebeu instruções para investigar a ação dos Esquadrões onde quer que êles existam, tendo sido acertados os primeiros detalhes no entendimento mantido entre o ministro Alfredo Buzaid e o chefe do Departamento de Polícia Federal, general Válter Pires.

COMEÇOU O ARROXO

Já prenunciando a tempestade corretiva que deverá desabar nas próximas horas contra os carrascos do Esquadrão da Morte — em suas várias versões caboclas — em telefonema dado na manhã de anteontem, o ministro da Justiça acertou com o promotor Hélio Bicudo um encontro para segunda-feira, na Guanabara, a fim de apreciar as investigações já realizadas sôbre o Esquadrão da Morte, em São Paulo. Não se informou, porém, se será ou não atribuída alguma missão especial ao sr. Bicudo, que já desempenhou importantes cargos na administração paulista e tem fama de ser um homem rigoroso no cumprimento do dever. Um dos primeiros processos a ter impulso em seu andamento, é o assassinato do bandido Roncador. O crime foi atribuído ao Esquadrão da Morte do Estado do Rio.

NEM TE LIGO

Mas o trabalho insano e macabro do Esquadrão não pode parar nem falhar. Já nas primeiras horas de ontem, a voz rouca do Rosa Vermelha, relações públicas do EM do Grande Rio, anunciava, em ligação telefônica para a Delegacia de São João de Meriti, que mais dois corpos haviam sido deixados naquela jurisdição. O delegado Romem José Vieira e o comissário Lourival Nunes mobilizaram o pessoal e fecharam as barreiras do município. Nada descobriram, pelo menos até o momento em que encerrávamos os nossos trabalhos.

NO E. DO RIO

O julgamento dos policiais Morvã Lopes Corde.ro (comissário e Justino Silva (guarda-civil), acusados da morte do casal de namorados Natanael Ferreira Frias e Regina Célia Valadares, ocorrida na madrugada de 24 de abril do ano passado, em Alcântara, será mesmo na segunda-feira próxima. Até agora não foi apurado o motivo que levou a dupla a assassinar os namorados. Alcebíades Nazário é outro acusado do mesmo crime. Era motorista da viatura policial que conduzia os assassinos. Seu advogado pediu que êle fôsse julgado em separado, para que ficasse mais fácil provar a sua não participação na chacina fluminense. Os dois primeiros acusados prometeram "entregar todo o bando da Caveira, quando forem interrogados pelo juiz que presidirá os trabalhos".

ESQUEMA

Tôda a cúpula fluminense estará reunida segunda-feira, com o secretário de Segurança, general Sicuio Perlingeiro, ocasião em qu vários assuntos importantes, relativos à segurança pública, serão debatidos com as demais autoridades a serem movimentadas no mesmo. O chefe do gabinete, general Caiado de Castro, revelou que também será apresentado aos delegados especializados e regionais o relatório da Comissão de Investigação Especial, em tôrno dos assassinios misteriosos atribuídos a grupos de matadores não identificados.

NA GUANABARA

Fernando de Oliveira Salazar, o advogado do EM, deverá ter sua prisão preventiva solicitada na próxima têrça-feira, se fôr positiva o resultado dos exames que peritos do Instituto de Criminalística estão fazendo em dois pedaços de cartolina branca. Um foi encontrado na casa do advogado e outro sôbre o corpo de Marcos Aquino Vilar, com o desenho de uma caveira e demais dizeres. Além de a vítima ter saído da casa do advogado em companhia de dois homens para ser morto logo depois, a Polícia, com os exames, terá uma prova técnica que o suspeito não poderá negar.

INPS cobrou a taxa e não deu concurso

Um grupo de môças candidatas a telefonista do INPS, compareceu ontem, à redação de LUTA DEMOCRÁTICA, para protestar contra os responsáveis pela realização do concurso que, sem qualquer aviso às candidatas, num desrespeito a pessoa humana, não fizeram realizar, ontem, como estava programada a prova, no Colégio Pedro II, Seção Centro, Avenida Marechal Floriano, 80, às 14 horas.

Mais de cinqüenta môças e até mesmo um rapaz, Paulo César Matos, desde as 13 horas, vindos dos mais distantes lugares, chegaram ao local da prova, estranhando encontrar tudo fechado E sem qualquer aviso de uma possível transferência de local ou adiamento da data da prova. Cansados de esperar em vão, algumas das môças como Mirtes Gonçalves Amaral, Jovina Soares Juncken, Edna Veríssima Cruz, Suell Dias Quariguas, Ivone Rocha da Silva, Olva Araújo Alves, Rosenita da Silva Alves e outras, procuraram localizar alguém visando uma informação. Um funcionário, Milton Guimarães Coutinho, declarou desconhecer inteiramente a marcação da prova, nada mais sabendo informar. Revoltadas, as candidatas que pagaram cada uma a taxa de Cr$ 10,00, muitas até com dificuldade, apelam para a direção do INPS, para a devida explicação, assim como o local e dia do exame a ser realisado pelos prejudicados.

Carro mata mãe e filha esmagadas

Até o próprio comissário de serviço no 4º DP de Niterói ficou traumatizado com o fato. O registro foi feito nas primeiras horas da madrugada de ontem e aconteceu no Largo do Batalha, em Pendotiba. A jovem mãe Joselina Alves da Silva (casada, 23 anos, doméstica, Estrada do Cantagalo, 999) foi esmagada sob as rodas de uma *Pic-Upp* F—600, tendo nos braços seu filhinho Ronaldo da Silva, de 5 anos.

NINGUÉM VIU

Quem comunicou o fato à delegacia, frisou bem: — "Sei que foi uma *Pic-Upp* do tipo ..... F—600, mas não consegui identificar a placa, pois o carro fugiu em desabalada carreira com lanternas e faróis apagados. O local é o Largo do Batalha, em Pendotiba."

Caxias verá amanhã um grande filme de aventuras

e "Os Mercenários Morrem ao Amanhecer", uma grande estória de aventuras, passada sob o escaldante sol de Luanda, na África do Sul, é a grande estréia da Franco—Brasileira amanhã nos cinemas Plaza, Olinda e Marcote, junto com o Caxias e o São João de Meriti. No seu elenco estarão Roberts Woods, Elga Anderson, Giorgia Moll e Marc Michel. Uma linda loura e um criminoso da última guerra levam a cabo uma difícil missão, a fim de desbaratar um bando de mercenários instalado num bosque naquele país. A foto é uma cena dêsse filme que o público de Caxias, de São João de Meriti e do centro da Guanabara vão apreciar a partir de amanhã.

Assaltaram o carro-pagador: Cr$ 18 mil

— Mãos na cabeça, é um assalto! Somos revolucionários!

E os quatro elementos renderam Benoni Bezerra de Sousa (casado, 37 anos, Rua Guatemala, 494 ap. 202). José Carlos Morshe dos Santos, o motorista Vicente Ernesto Morais Neves e seu colega Norbero Rodrigues da Silva, que é empregado há três meses, todos da firma Carvalho Hoscken SA (Av. Rio Branco, 37 - 13.º andar). Não houve resistência e os assaltantes levaram Cr$ 18 mil tranqüilamente.

DETALHES

O assalto foi realizado na Rua dos Beneditinos quando os funcionários de confiança da firma citada iam embarcar no carro-pagador, como fazem semanalmente. Eram 7h30min da manhã e um fusca vermelho se aproximou. Tinha a chapa GB 23-62-36 e em seu interior havia quatro elementos que saltaram, todos armados. Era um branco (de boina) e dois pardos.

A ordem dada, o funcionário Benoni, que trazia a pasta com o tutu, não esperou mais nada: entregou-a. Os meliantes voltaram ao carro em que chegaram e deram nos calos.

CARRO "PUXADO"

A turma da SVIG da 1.ª Delegacia Policial composta dos detetives Everaldo, Moreira e Romeu, procura localizar o auto usado pelos terroristas. Já sabem que o mesmo foi furtado em frente ao n.º 283 da Rua Nascimento Silva e é de propriedade de Celso Frota Pessoa, que reside na mesma rua, n.º 107, no dia 10 dêste mês. Os funcionários da firma assaltados foram ouvidos em cartório na Delegacia Policial e depois liberados, enquanto a Polícia caça os assaltantes.

Guarda e comerciário assaltaram trabalhador

Por não acreditarem na Polícia, dois delinqüentes foram presos ontem, depois de praticarem audacioso assalto à mão armada, na Rua do Matoso. Não abandonaram o local, preferindo ir para um bar beber e dividir o produto do roubo. Um dos bandidos é o guarda Wilson Gonçalves de Almeida (casado, 30 anos, Rua Manuel Jardim, 865, São Cristóvão), que com seu comparsa **Juventuino Silva** (30 anos, solteiro, comerciário, trabalhando e residindo no Restaurante Rei, Rua Ceará, 352), praticou o assalto.

AZARADO

José Antônio da Silva, (32 anos, casado, Estrada do Campinho, 1371), eletricista de profissão, trabalhou durante tôda noite na firma Elétrica Faest, na Rua Barão de Petrópolis, 347 e cêrca das 6 horas, rumou para a Praça da Bandeira, onde apanhri um condução. Antes, pensando nas crianças passou num açougue, comprando um bom pedaço de carne. Na Rua do Matoso, esquina da Rua Barão de Iguatemi, a mil metros da 18ª Delegacia Policial, viu-se cercado por três homens, um dos quais o guarda Wilson Gonçalves, desferiu-lhe uma coronhada na cabeça, roubando-lhe um relógio Rolex, no valor de mil cruzeiros, o embrulho de carne e 130 cruzeiros.

A vítima livre de seus assaltantes compareceu à 18ª Delegacia Policial, dando ciência do fato. Imediatamente, o motorista Elias Pinto e mais dois policiais, com o eletricista, saíram no encalço do trio de assaltantes, que, não acreditando na eficiência da Polícia, não fugiram, preferindo ir para o bar situado na Rua do Matoso, 4, onde bebiam à vontade e ouviam música. Um outro, que ficou com o relógio já dividia a carne. Ao notarem a presença dos policiais tentaram escapar mas foram agarrados, com exceção de um velho que usava japona e boina escura. O guarda e seu comparsa foram autuados em flagrante por assalto e recolhidos ao xadrez, estando as autoridades no encalço do terceiro elemento, que fugiu sem ser identificado.

Deu um tiro na cabeça!

É grave o estado do comerciário José Maria Munis Cardoso (português, solteiro, 21 anos), que ontem, em sua residência, Rua Doutor Ezequiel, 42, tentou o suicídio, desferindo um tiro na cabeça. A vítima, que não deixou qualquer justificativa para seu gesto desesperado, está internada no Hospital Sousa Aguiar. A 6.ª Delegacia Policial registrou o fato.

Resultados de ontem na Gávea

1.º PÁREO: Nizardo (2) e Panzo (1), dupla 12. Rateios: 0,18 — 0,19. Placês: 0,11 — 0,12.

2.º PÁREO: Dama das Flôres (5) e Tetata (6), dupla 33. Rateios: 0,19 — 0,98. Placês: 0,15 — 0,40.

3.º PÁREO: Astária (3) e Radiante (8), dupla 24. Rateios: 0,39 — 0,73. Placês: 0,30 — 0,38.

4.º PÁREO: Cabra (6) e Maiana (9) dupla 34. Rateios: 0,23 — 0,43. Placês: 0,17 — 0,15.

5.º PÁREO: Estentor (1) e Ayacucho (3), dupla 12. Rateios: 0,15 — 0,16. Placês: 0,10 — 0,11.

6.º PÁREO — Arcturus (1) e Epitácio (2), dupla 11. Rateios: 0,18 — 1,23. Placês: 0,14 — 0,77.

7.º PÁREO: Last Shot (4) e Servidor (5), dupla 22. Rateios: 0,33 — 0,74. Placês: 0,23 — 0,27.

8.º PÁREO: Desafio (2) e Van (5), dupla 23. Rateios: 0,32 — 0,79. Placês: 0,32 — 0,29.

Movimento geral de apostas: Cr$ 773.537,35.

LOTERIA FEDERAL

1º	49.543	SC
2º	17.385	SC
3º	28.977	ES
4º	23.773	GB
5º	14.329	PR

Juízo de Direito da Oitava Vara Cível

Retificação de data do EDITAL DE PRAÇA para venda e arrematação dos bens penhorados nos autos da Ação Executiva, movida por Fábrica de Papel Cruzeiro Sociedade Anônima contra Boavista Indústria e Comércio de Papéis Ltda., com o prazo de dez (10) dias, publicado no Diário Oficial — Parte III do dia 17 de junho de 1970, fls. 9329, e, no jornal LUTA DEMOCRÁTICA do dia 20-6-70 e 23-6-70, dos quais constam a realização do leilão para o dia 26 de julho, quando na verdade será realizado no dia 27 (vinte e sete) do mesmo mês às 14,00 horas.

Rio de Janeiro, 29 de junho de 1970.

O Escrivão,

Moacir Rodrigues da Silva

(PJ—12.872)

JUIZO DE DIREITO DA 8.ª VARA CÍVEL

N.º 60.374

Esc. Epaminondas.

EDITAL DE PRAÇA

para venda e arrematação dos bens penhorados nos autos da ação Executiva, movida por FABRICA DE PAPEL CRUZEIRO S/A. contra BOAVISTA INDUSTRIA E COMERCIO DE PAPEIS LTDA., com o prazo de 10 (dez) dias na forma abaixo. — — — — —

O D O U T O R JOÃO BOSCO CAVALCANTI LANA, JUIZ DE DIREITO DA OITAVA VARA CÍVEL DA CIDADE DO RIO DE JANEIRO, ESTADO DA GUANABARA, REPÚBLICA FEDERATIVA DO BRASIL.

F A Z S A B E R

aos que o presente edital de PRAÇA, virem, ou dêle conhecimento tiverem, que, no próximo dia 28 (vinte e seis) de julho do corrente ano, às 14,00 horas, no Saguão do Palácio da Justiça sito à Rua Dom Manuel n.º 29 — Térreo, será levado à Venda e Arrematação pelo PORTEIRO DOS AUDITÓRIOS, a quem mais der ou maior lance oferecer acima da avaliação de Cr$ 22.000,00 (vinte e dois mil cruzeiros) os bens penhorados nos autos da ação Executiva, motiva por FÁBRICA DE PAPEL CRUZEIRO S/A. contra BOAVISTA INDÚSTRIA E COMÉRCIO DE PAPÉIS LTDA., e, constante do laudo de avaliação adiante transcrito: LAUDO DE AVALIAÇÃO DE FÔLHAS 94: Juízo de Direito da Oitava Vara Cível. Autos da ação Executiva. Exeqüente — Fábrica de Papel Cruzeiro S.A. Executado — Boavista Indústria e Comércio de Papéis Ltda. LAUDO DE AVALIAÇÃO: Bens encontrados à Rua Santo Cristo número 178. Uma Máquina de fabricar sacos de papel com capacidade de 1/2 a 15 kg., com impressão, marca "São José" Indústria Brasileira, NCr$ 9.000,00; Uma Máquina para fabricar sacos de papel, com capacidade de 1/2 a 2 kg., imprimindo em uma côr, ... NCr$ 11.000,00; Uma Empilhadeira elétrica, automática com capacidade para 800 kg. e eleva-se até 5 metros, .. NCr$ 2.000,00. Total: NCr$ 22.000,00 (vinte e dois mil cruzeiros novos). Rio de Janeiro, 30 de março de 1970 (aa.) Nilson Luiz dos Santos, Luiz Felipe Napoleão Richer." — — — — — — — — — — — — — — — — — —

Em virtude do que se expediu o presente edital de PRAÇA com o praso de dez (10), dez dias, o qual será afixado no lugar de costume e publicado na forma da lei. Dado e passado nesta cidade do Rio de Janeiro, Estado da Guanabara, aos quatro dias do mês de junho do ano de mil novecentos e setenta. Eu, (a.) Epaminondas Rodrigues da Silva, Escrevente Juramentado, datilografei. E eu, (a.) Moacir Rodrigues da Silva, Escrivão, subscrevo e assino. Juiz de Direito (a.) João Bosco Cavalcanti Lana.

Está conforme

MOACIR RODRIGUES DA SILVA

O ESCRIVÃO

(PJ—12.872)

N.º 47.266 — EXECUTIVA — Esc. Herani

EDITAL DE PRIMEIRA PRAÇA, com o prazo de 20 (vinte) dias,

EXTRAÍDO dos autos da ação Executiva proposta por TOWJA DAVID LEDERMAN contra GEORGINA NAFFAAH, na forma abaixo:

O DOUTOR AMYNTOR VILLELA VERGARA, JUIZ DE DIREITO DA DÉCIMA SÉTIMA VARA CÍVEL DO ESTADO DA GUANABARA,

F A Z S A B E R

aos que o presente Edital virem ou dêle conhecimento tiverem que no próximo dia 25 (vinte e cinco) de agôsto do corrente ano, às 15,00 horas, no Saguão do Palácio da Justiça, será levado a público pregão de venda e arrematação a quem maior lance oferecer acima da avaliação ..... (CR$ 35.000,00) o seguinte imóvel: "DIREITO E AÇÃO do apartamento 305 de fundos, localizado no 3.º andar do Edifício Aurora Cláudia, sito à Rua General Espírito Santo Cardoso, 547, antigo 165, casa n.º 5, na Tijuca, freguesia do Engenho Velho, dividido em sala, dois quartos, taqueados e estucados, pequeno jardim de inverno, com piso em cerâmica, banheiro completo, cozinha com pisos em pastilhas, área de serviço fechada, com tanque, ladrilhado, quarto e w. c. de empregada. Está em bom estado de conservação e a êle corresponde a fração ideal de 3/52 do terreno. O edifício de que faz parte êste apartamento está no alinhamento da rua particular, construção de tipo moderno, em estrutura de concreto armado, alvenaria de tijolos, coberta por telhas; e constituído de 3 andares e coberturas, sôbre pilotis, com um total de vinte apartamentos e servido por hall de entrada com piso em mármore fechado por porta de ferro e vidro, um elevador marca Shepard escada de mármore, corredores internos com pisos em pastilhas e área entre os pilotis, parte em cacos de cerâmica, parte cimentada, utilizada para parqueamento de automóveis. O terreno é plano, fechado por paredes e muros, com três portões de ferro a frente e mede em sua totalidade, 15,80 metros de frente para a rua particular, igual largura nos fundos e 28,95 metros de extensão de ambos os lados, confrontando a direita com a casa 4 e a esquerda em ambos os lados, co digo, com a casa 6. AVALIADO o direito e ação do apartamento descrito, com a correspondente fração ideal de 3152 do terreno e a parte relativa nas coisas momuns do edifício em CR$ 35.000,00 (trinta e cinco mil cruzeiros). — E para que chegue ao conhecimento dos interessados, é expedido o presente em quatro vias de igual teôr que será publicado e afixado nos lugares de costume. Cidade do Rio de Janeiro, aos vinte e três de julho de mil novecentos e setenta. Eu, a Herani Alves de Oliveira (Herani Alves de Oliveira) Escrevente juramentado, datilografei. E eu, a) Celso de Miranda Reis (Celso de Miranda Reis) Escrivão, subscrevo.

a) Amyntor Villela Vergara ....

ESTA CONFORME O ORIGINAL

Celso de Miranda Reis

ESCRIVÃO

(PJ-12969)

EDITORIAL

ORGULHO DA NAÇÃO

HÁ POUCOS dias, o governador Israel Pinheiro desmentiu, categòricamente, que as professôras mineiras estivessem com seus salários atrasados. "Trata-se de uma manobra da Oposição" — declarou o axpessedista mineiro.

NO DIA seguinte às suas declarações, os principais jornais do País estampavam um abaixo-assinado das mestras, em que estas solicitavam do govêrno estadual o pagamento de, pelo menos, 50% de seus vencimentos atrasados. O atraso oscilava entre seis a doze meses...

PARECE-NOS que o sr. Israel Pinheiro se acha muito velho para mentir com tamânho caradurismo. Aliás, tão velho se mostra, que dá pinta menos do primeiro dirigente de Brasília que da legendária Babilônia... Mais velho, física e mentalmente do que êle, só o seu conterrâneo, o romancista Benedito "Matusalém" Valadares...

A PROFESSÔRA brasileira merece a admiração de nosso povo. É ela que constrói, lançando a semente do saber na mente infantil, os alicerces da cultura nacional. As universidades são o prolongamento das escolas, onde as professôras se sacrificam, dando forma e adubo à inteligência do futuro universitário. E, por isso, a injustiça praticada contra as mestras mineiras sensibiliza a alma brasileira. A tragédia das mestras das Alterosas transforma-se, assim, em drama nacional.

FELIZMENTE, no negro do quadro, a Nação vislumbrou, admirada, um clarão de nobreza: Tostão, um jovem que devia trazer no coração ambições de maior futuro, renunciou à ajuda do govêrno mineiro, pensando nas professôras. Quando das negociações entre êle e seu clube, a diretoria do grêmio estrelado, devidamente autorizada, fêz-lhe a seguinte proposta: posaria para uma propaganda do govêrno Israel Pinheiro, recebendo duzentos mil cruzeiros!

MAS a proposta, que coçaria os apetites de qualquer cidadão, sacudiu a nobreza do substituto de Pelé no futebol auri-verde. E rejeitou-a, explicando os motivos: não se prestaria a fazer propaganda de um govêrno que vem sendo um algoz das professôras primárias. Tal quantia poderia minorar a situação aflitiva das professôras primárias de Minas Gerais!

ADMIRÁVEL dupla, esta formada por Pelé e Tostão! O primeiro ostenta, como sua bandeira de luta, a criança; o segundo defende a mestra desta criança! Atletas como êstes enobrecem um povo!

ISRAEL Pinheiro incompatibilizou a Revolução de 64 com o povo de seu Estado. Tornou-se, como a maioria dos pessedistas, revolucionário, porque o partido do Govêrno tinha de ser o seu partido. E, não sendo revolucionário por convicção, intentou sufocá-la no seu Estado, transformando a professôra pública em sua principal vítima.

AGORA, cabe ao sr. Rondon Pacheco a incumbência de reabilitar na terra montanhesa o prestígio perdido do movimento de março, fazendo da professôra primária, abandonada e humilhada, sua meta prioritária.

ALIMENTAÇÃO, educação e saúde — eis o trinômio em que se escuda a Revolução, para promover sua política desenvolvimentista. E, desprezando-se e humilhando-se a mestra, que molda a mente em formação da criança, incutindo-lhe o germe do saber, as esperanças de hoje serão frustrações amanhã.

RONDON encontra, como aviso, a santa revolta de Tostão. O glorioso povo mineiro falou pela bôca de um rapaz, que se tornou um dos mais legítimos orgulhos da Nação. Cuide das professôras, que dará um passo decisivo para integrar Minas na política desenvolvimentista nacional e empurrar o Brasil para um lugar de vanguarda no concêrto do Mundo moderno.

Cassação branca de Moura Andrade caracteriza abuso

Quando foi aventada a impugnação do nome do senador Moura Andrade à reeleição ao Senado, murmurou-se que estavam virtualmente impugnados vários nomes de próceres da situação. As implicações do senador paulista em IPM, em São Paulo, ainda que não apurada a culpa efetivamente do político, não poderiam marginalizá-lo. E, consumada a violência num Estado, pràticamente generalizar-se-ia o abuso.

SENADORES ALIJADOS

Com a cassação branca de Moura Andrade, estariam igualmente alijados da vida pública vários senadores e inúmeros deputados.

Entre os representantes da Câmara Alta, em disponibilidade, apontavam-se os senadores Eurico Resende, do Espírito Santo e, principalmente, José Cândido Ferraz, além de José Ermírio de Morais e outros.

Com a saída do senador capixaba e do industrial pernambucano, o MDB ficaria prejudicado, pois perderia, nos altos escalões parlamentares, uma voz oposicionista comedida, mas alerta, e a ARENA veria apagar-se voz intelectualmente credenciada, em defesa do Govêrno.

PARLAMENTO MUMIFICADO

A Revolução emasculou o Congresso, afastando dali deputados e senadores de certo gabarito mental. E, antes de decretar-se o recesso político, registrava-se, tanto na Câmara Alta, como na Câmara Baixa, um recesso intelectual. Se não fôssem preservados alguns elementos, o Congresso Nacional transformar-se-ia numa casa de surdos-mudos. Não eram muitos os que podiam dar um recado do eleitorado. E, dêsses, poucos eram os que tinham a coragem de dá-lo. O telegrama de Gilberto Marinho, discordando do fechamento do Congresso, raríssimos, naquela hora angustiante, seriam capazes de assiná-lo...

MOURA ANDRADE

O senador que iria dar causa a um desfalque enorme na oposição e no Govêrno, é um dêsses nomes que valorizam a Casa. Se alguém duvidar do poder de resistência de Moura Andrade, pergunte quem é êle ao sr. João Goulart. Quando, dia-a-dia, o ex-presidente aumentava o número de seus defensores, o senador paulista bloqueou-o no Congresso.

Formado em oratória, em Roma, e dotado de uma ousadia pessoal, que, em certos momentos, chega às raias da loucura, Moura Andrade sensibiliza certos meios políticos e populares.

Foi substituído na presidência da Câmara Alta pelo senador Gilberto Marinho, homem comedido na frase e mais político nos atos maneiroso e sóbrio. Transigente ao tomar deliberações, mas intransigente nas convicções. E o tino político de Gilberto Marinho apagou um pouco a administração de Auro, minorando o brilho de certos ditos que poderiam passar à história.

SENADOR QUE NÃO DEIXA SAUDADES

Dos senadores que seriam cuspidos do Parlamento, se persistisse a norma alvitrada contra o sr. Moura Andrade, um não deixaria saudades no Parlamento: o sr. José Cândido Ferraz. Êste nunca foi mais que um representante rico de um Estado paupérrimo... E, nos meios revolucionários, ninguém informa por que José Cândido Ferraz ainda é congressista... Ninguém sabe dizer por que e para que...

Ministro Jarbas Passarinho: trabalha mesmo

Em dia com a notícia

Olímpio Campos

Os jornais noticiaram esta semana que duas novas emprêsas imobiliárias surgirão na Guanabara. Trata-se de Sérgio Dourado Empreendimentos Imobiliários e Siemo Wenkert Arquitetura e Planejamento Imobiliários", que pretendem construir um Centro de Compras e Diversões na Barra da Tijuca.

—::—

Até aí nada de mais. O que foi omitido, contudo, é que o proprietário dêsses terrenos é o incorporador Múcio Ataíde, que tem como hobby não pagar a ninguem. Tipo da criatura que acorda depois de meio-dia, não por preguiça, mas para não dá nem bom dia...

—::—

Um esclarecimento: quando noticiamos aqui que a Editôra Civilização Brasileira estava sendo negociada a um conhecido banqueiro, houve quem pensasse que se tratava do sr. Carlos Lacerda. Não é verdade.

—::—

O banqueiro em questão é o mesmo que construiu uma das mais fantásticas fortunas nos últimos dez anos, sem nunca ter recebido qualquer tipo de herança. Seu patrimônio hoje está avaliado em mais de 200 bilhões de cruzeiros antigos, sendo que parte dêle foi obtido com o dinheiro do contribuinte. Se houver necessidade, daremos nomes aos bois.

—::—

GRAVEM BEM: O cantor Roberto Carlos levou seu filho, Robertinho, ao famoso Zé Arigó, na casa dêste, na cidade mineira de Congonhas do Campo. Roberto Carlos foi agradecer a Zé Arigó as melhoras que o seu garôto teve. O encontro foi na têrça-feira última.

—::—

Por iniciativa do ministro da Educação, sr. Jarbas Passarinho, o Instituto Nacional do Cinema elaborou um documento visando o III Festival Internacional do Filme. Já tem data prevista para a sua realização: março de 1971, tendo como local o Rio de Janeiro.

—::—

Auro Moura Andrade já decidiu: não disputará mais uma cadeira no Senado Federal, por São Paulo. Seu substituto será o fraquíssimo Oscar Klabin Segal, que deverá tirar último fácil.

—::—

Shirley MacLaine, a artista de cinema preferida do ex-governador Carlos Lacerda, está iniciando em nova profissão: escritora de novelas. Já terminou a primeira, que tem o seguinte título: Don't Fall Off The Mountain. **O livro estará nas livrarias a partir de outubro vindouro.**

—::—

GRAVEM BEM: O jornal paulista **Notícias Populares**, publicou, na sexta-feira passada, a seguinte notícia: **"Uma recente pesquisa de opinião pública realizada no Estado de São Paulo, mostrou que o presidente Garrastazu Médici conquistou 72% da preferência popular. Assinala-se ainda como dado expressivo e revelador dêsse estado de espírito no seio do povo que a popularidade do presidente cresceu, igualmente, tanto nas classes pobres, quanto entre os de vida média e rica."**

—::—

O juiz Armando Marques participará logo mais do programa de Flávio Cavalcânti, na Tv-Tupi, que está fazendo o maior sucesso atualmente, chegando a ameaçar ao programa do Chacrinha.

—::—

Clóvis Bornal confidenciando a amigos: está sendo preparada uma grande festa, no Canecão, para homenagear ao velho Walter Pinto, pelo muito que fêz pelo teatro de revista brasileiro. Esperamos que não tenha muitas plumas e lantejoulas.

—::—

Noticiário sindical

Industriários encerraram fase preparatória do IV Congresso

Após realizar cinco Encontros Regionais, a Confederação Nacional dos Trabalhadores na Indústria tem idéia exata das reipeito da política salarial do Govêrno, de custo de vida, abastecimento, previdência social, estabilidade no emprêgo, Fundo de Garantia de Tempo de Serviço, educação, habitação, liberdade e autonomia sindicais e relacionamento do movimento sindical brasileiro com as entidades classistas internacionais.

A informação é do senhor Ari Campista, um dos dirgentes da CNTI, e coordedor do IV Congresso Nacional de Trabalhadores na Indústria, que se realizará, em Brasília, no período de 14 a 21 de setembro proximo.

IMPORTANCIA

Nosso entrevistado reputa a realização do conclave o acontecimento sindical mais importante dos últimos tempos, eis que do mesmo participarão cêrca de 1.200 delegados escolhidos diretamente pelas assembléias sindicais. Tal fato dará um alto cunho de autenticidade ao Congresso, assinalou o dirigentes Campista.

Informou que a relação dos nomes integrantes das delegações bem como as teses sôbre os diversos temas constantes do temário devem ser encaminhadas à Secretaria da CNTI, até o dia 14 de agôsto, na Rua dos Andradas, nº 96, 5º andar, Guanabara.

Ao concluir sua entrevista, o coordenador do IV Congresso Nacional dos Trabalhadores na Indústria destacou que as decisões a serem tomadas dirão respeito não sòmente aos interêsses de milhões de industriários, mas de todos os trabalhadores brasileiros. O fato é que os grandes temas postos em debate se relacionam com os interêsses vitais dos assalariados do Brasil, independentemente da categoria a que pertençam.

Radialistas

O Sindicato dos Trabalhadores em Emprêsas de Radiodifusão do Rio de Janeiro vai realizar assembléia, no próximo dia 31, às 21 horas, na Avenida Presidente Vargas, 502, 21.º andar, a fim de deliberar sôbre os seguintes assuntos: campanha salarial; aumento da Rádio Nacional; ajuda aos funcionários desempregados da Tv Excelsior; equiparação salarial, na Tv Tupi; atraso de cachês, na Tv Globo; e unificação dos sindicatos dos radialistas, artistas e músicos.

Mármores e pedreiras

No dia 1.º de agôsto vindouro, haverá assembléia no Sindicato dos Trabalhdores nas Indústrias de Extração de Mármore, Calcáreos e Pedreiras do Estado da Guanabara, para apreciação do relatório da diretoria, da prestação de contas de 1968 e 1969, e da previsão orçamentária dos exercícios de 1969 e 1970.

ARCA DE NOÉ

José Inácio

A aventura de Barry von de Weindermüller, contada logo depois de sua vitória na XXXI Exposição Canina da Quinta da Boa Vista, voltou, no fim da semana, às colunas da imprensa. Antes de se tornar campeão, Barry von der Weindermüller teve um caso. Não se sabe se começou com um episódio galante. O fato é que o graduado pastor-alemão desapareceu do carro do seu dono, durante a euforia carioca, na noite em que o Brasil conquistou o campeonato mundial de futebol. Só um dia antes do concurso da Quinta entregaram Barry, novamente, ao dono legítimo, que tinha dado por êle onze mil cruzeiros (onze milhões antigos).

Durante a ausência da casa do dono, em sítio ignorado, rebatizaram Barry com o nome desprezivelmente latino de Nero. A degradação não ficou aí. Ensinaram-lhe português, possivelmente em curso rápido. O bastante que um cachorro precisa aprender de uma língua para compreender o dono e revelar habilidades. Com o feliz epílogo obrigatório nos filmes americanos, Barry von der Weindermüller esqueceu a língua nascida na Península Ibérica e transplantada para o Brasil com as misturas pouco nobres do tupi-guarani e de dialetos africanos, trazidos para as senzalas.

A aventura de Barry foi realmente digna de tôdas as coberturas jornalísticas. Êle pertence a um nôvo tipo de nobreza, a dos cães. Sabidamente, os cães, tal como os cavalos, são mais imunizados contra a maldade que os homens. Já tivemos uma experiência desagradável no esplendor das aristocracias humanas. O triunfo da aristocracia dos cães não nos trará decepção alguma, em nenhum sentido, inclusive quanto à inteligência. Poucas pessoas, nobres ou não, aprendem alemão, passam a entender o português e voltam, em poucos dias, a entender o alemão, como sucedeu a Barry, em sua curta e poliglótica aventura.

Problemas com o INPS

José Maria Carrupt

De acôrdo com a lei número 5.559, de 11 de dezembro de 1968, fica estendido aos filhos inválidos de qualquer idade o salário-família instituído pela lei número 4.266, de 3 de outubro de 1963. O empregado aposentado por invalidez ou por velhice pelo sistema geral da previdência social, tem direito ao salário-família instituído pela mesma lei.

TEM DIREITO AO SALÁRIO-FAMILIA

a) O segurado empregado ou avulso que passar a perceber auxílio-doença ou entrar em gôzo de aposentadoria por invalidez ou por velhice, pelo sistema geral da previdência social:

b) Os demais segurados empregados e avulsos aposentados pelo mesmo sistema, que já contem ou venham a completar 65 anos de idade, se do sexo masculino, ou 60 anos, se do (sexo feminino.

Se o segurado requerer auxílio-doença na condição de desempregado, não terá direito ao pagamento do salário-família pelo INPS. A verificação do direito do segurado ao salário-família e à manutenção das respectivas quotas, bem como a guarda da documentação que comprove êsse direito, são do competência da emprêsa, nos casos de auxílio-doença. Quando se tratar de segurado avulso, essas atribuições são da competência do sindicato de classe. Nos casos de segurados aposentados a verificação do direito ao salário-família e à manutenção das respectivas quotas compete ao INPS O salário-família corresponde a 5% do salário-mínimo do local de trabalho do segurado. O segurado terá direito a tantas quotas de salário-família quantos fôrem seus filhos menores de 14 anos ou inválidos.

PENSÃO (pergunta do sr. Benedito Ferreira) — Vivo com uma companheira há 3 anos e dessa nossa união nasceram dois filhos. Na minha falta (morte), quais os direitos dos meus folhos e qual a situação da minha companheira?

RESPOSTA — A pensão dos filhos é concedida automàticamente, bastando, por ocasião do requerimento da pensão, sua companheira apresentar além da certidão de óbito (?), as certidões de nascimento dos filhos e mais a certidão de tutela passada em juízo (sua companheira ficará como tutora dos menores). Se não houver impedimento civil (se o sr. não fôr casado, ou se fôr desquitado mas sem obrigação de prestação de pensão alimentícia à espôsa), o sr. poderá e deverá inscrever a sua companheira como sua dependente no INPS, para que, desta forma a mesma possa ter todos os direitos no Instituto.

Aprenda RÁDIO E TELEVISÃO na maior escola em Laboratório. Desde 1939, possibilitando a grande número de pessoas uma profissão altamente rendosa.

GANHE MAIS!

ELECTRA

AULAS PRÁTICAS - MATRÍCULAS ABERTAS

CENTRO: Av. Rio Branco, 37 - 2º and. - 223-3133
MEIER: Rua Dias da Cruz, 69 - 3º, 229-6404
PENHA: Rua Plínio de Oliveira, 13 - 1º andar

Rápidas e boas

J. Silvestre se submeteu a transplante de cabelo: tirou de trás e colocou na frente. ★ Vem aí um nôvo filme de Jece Valadão: Memórias de um Gigolô, que terá Rozana Ghesa e Cláudio Cavalcanti nos papéis principais. Além do próprio Jece. ★ Parece que a cantora Elisabete deixará de circular sòzinho: o também cantor Arturzinho está sendo visto muito ao lado da bonita artista, que tem um imenso talento. ★ Rumores de que Sérgio Mendes irá montar uma boate no Rio. Tudo muito luxuoso. ★ O Grupo Mineiro participará do Festival Internacional da Canção, defendendo uma música de Taiguara, por São Paulo, onde êles se submeterão ao período eliminatório. Devem vencer fácil. ★ O apresentador Haroldo de Andrade está preparando uma cantora para lançá-la na carreira artística. Trata-se de Vitória Nascimento Silva, que atualmente faz parte da equipe de relações-públicas da Musidisc. Z canta realmente muito bem. ★ Renato Pacote, o careca da Tv-Globo, faturando $$$$$ no seu negócio de pesca. Merecidamente, frize-se, pois se trata de uma criatura muito trabalhadora e imensamente capaz, além de super-simpática. ★ O deputado Lope Coelho, presidente da .... ARENA carioca, enviando um cartão ao ex-deputado Mauro Magalhães, cumprimentando-o pela sua atuação à frente da Imobiliária Nova York. ★ Tenda dos Milagres, romance de Jorge Amado, pode ser levado para o cinema. O diretor Alberto Cavalcanti, brasileiro radicado em Londres, chegou ontem a Salvador para conversar com o famoso escritor sôbre êste assunto. ★ Simplesmente sensacional o balanço apresentado pela Banco Bozano, Simonsen de Investimento, o banco brasileiro de experiência internacional. Júlio Bozano e Mário Henrique Simonsen estão de parabens pela beleza de trabalho. ★ A cantora Gal Costa ameaçando uma viagem a Londres. Esperamos que seja com passagem apenas de ida... ★ A novela simplesmente, Maria está em segundo lugar no cômputo geral de audiência, em São Paulo. No Rio ainda não esquentou.

MUDANÇA DE FREQÜÊNCIA

Nos Municípios de PARACAMBI e de ITAGUAÍ (restante) e ainda na localidade de JAPERI do Município de Nova Iguaçu, todos no ESTADO DO RIO DE JANEIRO, supridos pela

ESTAÇÃO DISTRIBUIDORA PEREIRA PASSOS

Dia 28 de setembro de 1970

A ELETROBRÁS, nos têrmos da Portaria n.º 407 de 2-5-67, do Ministério das Minas e Energia, comunica aos consumidores da LIGHT — Serviços de Eletricidade S.A., nas localidades acima mencionadas, supridas pela estação distribuidora Pereira Passos, que na segunda-feira, dia 28 de setembro de 1970, será realizada a mudança de freqüência de 50 para 60 ciclos.

As 6h30m da manhã será feito o desligamento dos alimentadores da região. Às 7h00m da manhã será feita a religação dos circuitos já na freqüência de 60 ciclos.

ELETROBRÁS
CENTRAIS ELÉTRICAS BRASILEIRAS S.A.

CLASSIFICADOS CLASSIFICADOS

VENDE-SE

GELADEIRAS — Muita atenção. liquidamos hoje acima de 50 Geladeiras de todos os tipos e marcas desde Cr$ 150,00. Temos para pequeno espaço. Duplex e inclusive a querosene. Fazemos trocas. "REI DAS GELADEIRAS" — Os mais afamados Vendedores de Geladeiras do País. Dois endereços. Rua da Relação, 36 e Rua dos Inválidos, 59.

TELEVISAO — Novas a partir de NCr$ 505,00, de 11" 13" 17" e 23" Empire ABC, Philco e outras garantia de fábrica GELADEIRAS — Novas a partir de NCr$ 495,00 Consul. Geomatic. Kelvinator. Admiral. Westinhouse 2 portas NCr$ 850,00 com garantia de 5 anos entrega no mesmo dia e não paga carreto. VENTILADORES — Fael e Lustrene a partir de NCr$ 85.00. Todos com garantias de fábrica, Rua da Conceição 111, esquina de Marechal Floriano.

RADIOS DE PILHA — A partir de 40,00, Sharp, Mitsubishi, Crown e outras marcas. Caixa Lee. Perfumaria, caixas de música, Rádio de automóvel, de 1, 2, 3 e 4 faixas, a partir de 90,00. Jogos de calças 7ª linha da semana a 8,50. Gravadores de fitas Mini K-7 Relógio Classic e Europa, e outras novidades nacionais e estrangeiras, tudo a preço de custo. IMPORTADORA ROSENEIDE LTDA Rua Buenos Aires 130 — 1.º andar. Sala 4 — Centro.

NA GRANDE liquidação — Tudo por menos da metade do preço. TVs novas e usadas a partir de 150; radiovitrola stéreo, pilha e luz, móvel, a partir de 100 grupo estofado a partir de 210; dormitório a partir de 390; cama de solteiro 50; cama casal peças avulsas, fogões gás engarrafado e rua, 60; grande estoque de TVs e geladeiras novas, com garantia de 5 anos, a partir de 150; à vista ou em 24 meses. Aceitamos a sua peça em troca. Av. Gomes Freire, 547 — Centro.

TELEVISÕES E RADIOFONOS. vendemos barato os menores preços da praça a partir de Cr$ 200,00. Marcas, Philco, G.E., Philips, Standard Eletric Zenith Admiral e outras portáteis ou de mesas — 16, 19, 21, 23 polegadas. Peças em ótimo funcionamento. Damos Antena e transporte grátis. Ver para crer "TEGELAR". Rua Mayrink Veiga 11 - 7.º andar - Sala 701, próximo à Praça

VENDO URGENTE — Televisão 23 pol. moderna 350,00; radiovitrola moderna automática 350,00; geladeira Frigidaire 250,00; máquina de lavar Bendix aut. 290,00; máquina de costura Minerva 120,00; copa de fórmica 290,00 dormitório de casal moderno 330,00; sala de jantar moderna 350,00; mesa de fórmica com 4 cadeiras moderna 195,00; grupo estofado 195,00; Estante moderna 150,00; guarda-roupa de 3 portas 195,00 guarda-roupa 5 portas 300,00; Vendo separado, facilito transporte. Atendo té às 20 horas. Rua São Luis Gonzaga 320-A — São Cristóvão no largo da Cancela ao lado do Mar e Terra.

VENDEM-SE grupos estofados, sofá-cama. 2 poltronas, várias côres sem uso. 260,00; colchões de mola de casal a partir de 50,00; geladeiras Frigidaire, Admiral, Geomatic, Climax. todos os tamanhos com com garantia a partir de 320,00; fogões Semer, Cosmopolita. Wallig 4 bôcas a 100,00; televisores 14, 19, 23 pols várias marca. a 390,00; máquinas de lavar Bendix. Brastemp, Westinghouse auts. a partir de 320,00; máquina de costura Singer, 85,00; armário de aço de cozinha. vários tipos, a partir de 35.00; sala de fórmica, bufê, mesa. 4 cadeiras, 370,00; poltronas de napa. várias côres a 50,00; radiovitrolas Standard Eltric e GE auts. a 380,00; mesa fórmica 4 cadeiras. 17,00. Urgente. Entrega imediata. Atendo sábado até às 19h. Rua São Luis Gonzaga, 1.028-A. São Cristóvão.

FORMICA — Móveis para copa e cozinha, conjuntos de 5 peças desde 85. mesa console 90. mesas de parede 90, cadeiras 25, bancos 10. bancos giratórios para lanchonete 45, armários de parede 160, o metro linear. carteiras escolares, portas para baixo da pia, com entrega e instalação grátis, na fábrica. Rua Frei Caneca, 117.

TELEVISÃO — Grande liquidação. temos de tôdas as polegadas e marcas mais de 100 aparelhos A JALETEX liquida a partir de 150 mil, funcionando. Temos vitrolas e mesinhas. Venha nos visitar sem compromisso. Rua dos Inválidos 46 - loja. Tel. 252-0777.

COMPRO TUDO — Televisão geladeira, radiovitrola, dormitórios, camas, mesas de fórmicas, fogão gás de bujão ventilador e outros. Vou a domicilio Pago à vista. Tel. 264-2535 Rua Bela, 262-A — São Cristóvão.

VENDE-SE violão e pianos Temos varios negócios Tratar pelo Tel.: 254-4310 com dona Otilia. Aceitamos corretores.

RADIOS DE PILHA Consertos

Gravadores, Radiovitrolas, Televisores transistorizados Serviços garantidos e orçamentos grátis. Vendas de capas tôdas as marcas, eliminadores de pilha e rádios usados baratos ELETRONICA BUENOS AIRES LTDA FILIAL Rua do Catete, 283, sob., s/1. Matriz: Rua Buenos Aires, 230, 1.º andar — Centro — quase esquina da Av. Passos.

ATENÇÃO — Grande liquidação de aparelhos eletrodomésticos e Televisões de tôdas as marcas. 21 polegadas a partir de NCr$ 180,00. Também TV portátil de 14, 17 e 19 polegadas, TV 23 polegadas a partir de NCr$ 290,00. Outras modernas e novas. Philco GB e Philips. Radiovitrolas de tôdas as marcas. vários modelos a partir de NCr$ 150,00. Geladeiras várias marcas seminovas a partir de NCr$ 220,00. Ventiladores vários preços aquidificadores, máquinas de costura. tôdas as marcas desde NCr$ 180,00. Máquina de lavar. várias marcas a partir de NCr$ 240,00. Máquina de escrever e somar, rádio de mesa, fogões. máquina de fazer tricô: vendo barato não perca esta grande oportunidade. Rua do Resende 111. Centro.

GELADEIRAS — Liquidação. para entrega das chaves, temos várias. Tôdas gelando bem a pintura nova a partir de NCr$ 150,00 TELEVISÃO — A partir de NCr$ 150,00 várias marcas tôdas funcionando nos 5 canais. Rua da Conceição, 145 - sobrado, Madá — Aberto até às 9 horas.

VENDO URGENTE — Televisão moderna 250,00; geladeira GE 8 pés muito gêlo 270,00; radiovitrola moderna alta-fidelidade aut. 350,00; máquina de costura Singer gabinete moderna 290,00; fogão de 4 bôcas moderno 145,00; máquinas de lavar Brastemp moderna aut. faz tudo 490,00; dormitório de casal moderno 350,00; e 280,00; sala de jantar 240,00; grupo de sofá 250,00 sofá-cama 95,00; armário de cozinha 85.00; enceradeira 95,00; Estante 95,00; copa de fórmica 350,00, Vendo separado facilito transporte. Rua Bela 262-A — São Cristóvão, perto da Exposição, até às 20 horas.

Interrupções de energia para serviços na rêde

Amanhã, dia 27, segunda-feira, torna-se necessário interromper o fornecimento de energia elétrica nos logradouros abaixo indicados a fim de possibilitar a execução de serviços indispensáveis à manutenção e ampliação da rêde distribuidira local.

ZONA NORTE — No Andaraí, entre 7h30min e 16h. Ruas: Grajaú, Borda do Mato, Alfredo Midosi, Canavieiras, Comendador Martinelli, Araxá; Avenida Engenheiro Richard.

Compra e venda

DE MOVEIS USADOS
Vendas a prazo!
MOBILIARIA BRASIL
Av. Duque de Caxias, 57
Tel.: 2685 — Caxias

VENDEM-SE CASAS E TERRENOS em diversos bairros de Caxias. Rua Joaquim Lopes de Macedo, 15 — S/133 — Caxias — CRECI, 732

Atenção! Seu relógio parou?

Então vá a uma oficina especializada. Consertos com certificado de garantia de um ano. Especialista em automáticos e relógios de precisão. Mod.: Omega, Eterna Matic, Rolex, Seiko etc. Rua Cel. Agostinho, 18 — s/3 — Campo Grande - GB

FIAÇÃO DE ALGODÃO

PRECI-SA DE:

FIANDEIROS

Apresentar-se munidos de documentos, no CAMINHO DO ITARARE, 1.031 — Bonsucesso.

TERRENOS

PARADA DE LUCAS

20 minutos da estação, várias linhas de ônibus para Praça Mauá e Caxias, prestações sòmente Cr$ 30,00 para qualquer lote — Ver à Rua Alvaro de Macedo, 131 — Tratar com Sr. Pedro

Clínica Veterinária Vila Isabel

MODERNAMENTE APARELHADA E COM NOVAS INSTALAÇÕES

PRAÇA BARAO DE DRUMOND, 369 (PRAÇA 7)
Tel.: 258-4777 (Clínica)

RAIOS X — CIRURGIAS — CLINICA GERAL — EXAMES LABORATORIAIS — OXIGENOTERAPIA — INTERNACÕES — INFRAVERMELHO — ULTRAVIOLETA

ATENDIMENTOS DOMICILIARES
ORIENTACAO MEDICA VETERINARIA

DR. WANDERLEY SEVERO DOS SANTOS
HORARIO: De segunda a sábado das 8 às 21 horas
Domingo das 9 às 18 horas

INÉDITO EM CAXIAS

Oficina especializada em conserto e reforma de roupas na mesma hora. Ajustamos calça LEE
Rua Nunes Alves, 53-S/3 Caxias

CONTAS DE LUZ

Compramos qualquer quantidade.
65 - 69%; 66 - 59%
Preço especial para 67, 68, 69, e Obrigações até 100%
Avenida Rio Branco, 106 e 108, 11.º andar - Sala 1.109

ESCOLA DE ALTA COSTURA

Dirigida por Madame Zilda. Registrada e oficializada. Curso para domésticas. Não precisa saber ler para tirá-lo. Trazer na 1.ª aula a fazenda para seu vestido. Matrículas abertas.
Av. Copacabana, 1066 - sala 506 — Pôsto 5 — Ambos os sexos.

DECOMAFER

Ferro — Metais — Material de construção
AVENIDA DOS DEMOCRATICOS 594
Telefones: 280-2318 e 261-0188

Dr. Gentil de Castro

Doenças das crianças
Consultas com hora marcado pelo telefone 257-7271
Da Patronal do INPS (CRM 8804)

DR. ZENON POUBEL

C. Dentista

Dedica-se a trabalhos de difíceis estabilidades a preços populares.
Av. Plinio Casado, 5 — — Caxias

D. SILVA Alfaiate

Confecção de ternos para homens e costumes para senhoras.
Modernos figurinos com vasto mostruário.
Av. Presidente Kennedy, 1741-2.º andar — Sala 223 Caxias

TERRENOS

PRAIA—MAUA
20,00 MENSAIS
Condução grátis
Av. Pres. Kennedy 1699
S/102 — Caxias

Para anunciar nesta seção, basta telefonar para 243-5931 e 242-6785

Doadores de sangue

DIARIAMENTE
GRATIFICA-SE BEM
RUA MARIZ E BARROS, Nº 775
TEL.: 234-9275

Móveis diretamente da fábrica

Compre um DORMITÓRIO e receba inteiramente GRATIS um COLCHÃO DE MOLAS e DOIS TRAVESSEIROS

MOBILIARIA CENTRAL DE VAZ LOBO
Estrada Vicente de Carvalho, 19-A — Vaz Lôbo
Tel.: 228-9110

DORMITORIOS

MARFIM c/3 portas c/5 peças	650,00
CAVIONA c/3 portas c/4 peças	900,00
CAVIONA c/4 portas c/4 peças	1.000,00
ESTOFADOS ESPUMA a partir de	350,00
SALAS FORMIPLAC c/6 peças	380,00

Venda à vista e a prazo
Entregas imediatas a domicilio

Leia e anuncie nos Classificados da LUTA

PEPSI REFRIGERANTES IMBATIBA CARIOCA S/A

JARDINEIRO

Precisamos admitir jardineiro de comprovada experiência em Carteira Profissional há mais de 2 anos.

É necessário que os candidatos possuam curso primário completo e bastante prática na função.

Oferecemos salário condizente com a qualificação, bom ambiente de trabalho.

Os candidatos devem encaminhar-se ao Departamento de Pessoal.

CONDUÇAO: Ônibus 292 — Castelo—Inhaúma, 896 — Acari—Inhaúma (Ponto Final).

JÓIAS
Conserto de jóias e relógios
LIMPEZA GRATIS
Ourives: Edson Schmidt
Av. Presidente Kennedy, 1741-2.º andar, sala 216-B Caxias

BAR—RESTAURANTE "DO PONTO" — Vende-se no Centro de Coroa-Grande—Itaguaí — Av. Alencastro Guimarães, nº 55, em funcionamento duas mesas de sinuca — Ao lado da Praia — por não poder dar assistência — Tratar no local.

ATENÇÃO CARIOCAS

Aprenda: Rádio, Televisão e Eletrônica sem sair de casa, pelo Modernissimo Curso do INSTITUTO RADIO-TECNICO MONITOR; e mais os seguintes Cursos: Corte - Costura - Contabilidade prática, Madureza Ginasial, Eletrotécnico, Desenho Mecânico-Artístico, Publicitário e Arquitetônico. Para INFORMAÇOES E MATRICULAS: — Tel.: 243-9990

INSTITUTO RADIO TÉCNICO MONITOR S. A. (Filial) Av. Marechal Floriano, n.º 1-sobrado — Rio de Janeiro, GB. Há 30 anos formando técnicos no Brasil (1ª)

MESTRES DE OBRA

Grande firma construtora desta praça precisa de MESTRES DE OBRA para admissão imediata. Paga-se ótimo salário.
SÃO REQUISITOS INDISPENSAVEIS:

1) Experiência mínima de 5 anos, como mestre, comprovada em carteira.

2) Experiência em grandes estruturas

Apresentar-se 2.ª-feira, às 7 horas, com todos os documentos e 3 retratos 3x4 na RUA DOIS DE MAIO, 437 (Esq. da Rua Baronesa do Engenho Nôvo) — Jacarèzinho — Engenho Nôvo.

COMPANHIA CERVEJARIA BRAHMA

Oferece oportunidade para

MECÂNICOS AJUSTADORES SOLDADORES

EXIGE:
- Boas referencias
- Curso primário completo
- Quitação com o serviço militar
- Experiência mínima de 2 anos, comprovada na Carteira Profissional
- Idade máxima 35 anos.

OFERECE:
- Boa remuneração
- Refeitório no local de trabalho
- Assistência médico-hospitalar
- Plano de Aposentadoria

Os candidatos deverão se apresentar munidos de documentos na Rua Jose Higino, nº 115, no horário de 8 às 16 horas, diàriamente, exceto aos sábados.

COMPANHIA CERVEJARIA BRAHMA

Oferece oportunidade para

AUXILIARES DE FÁBRICA

EXIGE:
- Boas referências.
- Curso ginasial completo ou equivalente.
- Quitação com o serviço militar.
- Idade máxima: 25 anos.

OFERECE:
- Aprendizado intensivo de, pelo menos, três anos, com boa remuneração.
- Acesso a cargos de chefia após conclusão do aprendizado
- Refeitório no local de trabalho.
- Assistência médico-hospitalar.
- Plano de aposentadoria.

Os candidatos deverão enviar carta de próprio punho indicando pretensões e anexando um retrato 3x4 para Cx. Postal nº 1336—ZC—00—GB

COMPANHIA CERVEJARIA BRAHMA

Oferece oportunidade para

SERVENTES

EXIGE:
- Boas referências
- Curso primário completo
- Quitação com o serviço militar
- Idade máxima 35 anos.

OFERECE:
- Boa remuneração
- Refeitório no local de trabalho
- Assistência médico-hospitalar
- Plano de Aposentadoria

Os candidatos deverão se apresentar munidos de documentos na Rua Jose Higino nº 115, no horário de 8 às 16 horas, diàriamente, exceto aos sábados.

Minissaia avançada provoca tara em motorista de táxi!

O motorista de táxi chapa .. GB 40-80-89, está sendo procurado pelas autoridades da 22ª Delegacia Policial, acusado de ter tentado violentar duas passageiras, moças de menor idade. Na ânsia de escapar das garras do motorista-tarado, ambas jogaram-se do carro em movimento, sofrendo contusões generlizadas, sendo medicadas no Hospital Getúlio Vargas.

AVANÇADAS

Talvez porque ontem era o dia consagrado ao motorista, o profissional do volante, cuja identidade está sendo levantada pelas autoridades, resolveu usar o útil ao agradável e deixou muita *corda* nas esquinas acenando desesperadamente. Seu negócio era gente nova, pra frente e nas proximidades do Viaduto da Penha, duas jovens com avançadas minissaias, fizeram sinal. O motorista tarado, com as idéias perturbadas, não mais sabia se olhava para o trânsito ou para as pernas das passageiras e quando uma das jovens disse que desejavam ir para a Tijuca, o cara inteiramente adoidado, pensou num outro roteiro, alegando que pelo Méier era muito mais prático.

QUASE TRAGÉDIA

Acontece que acabou rumando para o subúrbio da Leopoldina, as moças conversando sòmente notaram quando o veículo já estava na Pavuna. E protestaram, O tarado, incontrolável, com o carro em movimento, tentou agarrar uma das mocinhas. Gritos, confusão. O motorista mascarado, reduziu a velocidade e as jovens em pânico, jogaram-se ao solo, O motorista empreendeu fuga, tendo testemunhas anotado a placa do carro. Traumatizadas, Maria Lúcia Pereir, de 14 anos, filha de Moacir Melo Pereira, Rua Castelo Branco, s/nº, Penha, foi medicada no HGV, com contusões pelo braço, - o mesmo ocorrendo com Patrícia França Vilela, 15 anos, filha de João Vilela de Sousa, Rua Professor Oliveira Meneses, 48, ap. 203, Tijuca, prima de Maria, que sofreu ferimentos nos ombros. Depois de medicadas compareceram à 22ª DP, relatando o fato. Agora as autoridades vão solicitar do DETRAN, o nome do motorista tarado, que além do processo criminal, poderá ter cassada sua carteira de habilitação.

SOCIAIS

Décio Dantas

ANIVERSARIOS

Transcorre, na data de hoje, mais um aniversário natalício da menina Ana Cristina T. Negreiros, filha do sargento André Vidal de Negreiros Neto, PM lotado na Delegacia de Costumes, em Niterói.

Está aniversariando, hoje, o jovem acadêmico Cláudio José Ribeiro da Costa, filho do casal Homero-Aurea Rodrigues de Sousa Costa.

Comemora, hoje, mais uma data natalícia a srta. Maria Eugênia de Sousa Matos, filha do distinto casal Péricles-Altamira Moreira de Matos.

Faz anos, hoje, a jovem Carlinda Vieira de Castro, filha do ilustre casal Reinaldo-Ana Deolinda Rodrigues de Oliveira Castro.

A data de hoje, assinala a passagem de mais um aniversário da jovem Maria Estela Rodrigues Monteiro, dileta filha do casal Cláudio-Cândida Regina Monteiro.

NASCIMENTOS

Nasceu Ana Maria de Moura Tavares, filha do casal Válter-Ester Vieira da Costa Tavares.

O casal Reginaldo-Leticia de Oliveira Brito participa o nascimento de seu filho Deraldo.

NOIVADOS

Registramos, hoje, o noivado da srta. Maria Helena de Castro, com o sr. Geraldo de Sousa Leal.

Ficaram noivos a srta. Alda Soares de Abreu e o sr. Osvaldo Teixeira Machado.

CASAMENTO

Realizou-se, ontem, às 17h30min, na Igreja de N. Sra. de Fátima, em Paciência, o enlace matrimonial da srta. Ivone Moreira, filha do casal Antônio G. Moreira, com o sr. Pedro de Sousa, filho do casal João Leite de Sousa.

CONSELHO

"Mostra-te sempre orgulhosa, à maneira antiga: quanto mais doce é a rosa, mais a procura a formiga".

(Humberto de Campos)

IPEG paga empréstimos

O Instituto de Previdência do Estado da Guanabara efetuará o pagamento das seguintes propostas de empréstimos:

TABELA 0 — Pedidos de n.ºs 7.901 a 7.999, com exceção dos de n.ºs 7.904, 7.908, 7.913, 7.927, 7.928, 7.933, 7.947, 7.954, 7.955, 7.957, 7.961, 7.963, 7.964, 7.977, 7.982, 7.988, 7.989, 7.990 e 7.998.

TABELA 0 — Pedidos de n.ºs 294 e 295.

TABELA 7 — Pedidos de n.ºs 5.340 a 5.460, com exceção dos de n.ºs 5.344, 5.345, 5.347, 5.353, 5.354, 5.360, 5.361, 5.365, 5.372, 5.376, 5.388, 5.389, 5.393, 5.395, 5.409, 5.419, 5.423, 5.425, 5.438, 5.439, 5.447 e 5.452.

TABELA 4 — Pedidos de n.ºs 318 e 320

AGÊNCIA N.º 1 — CAMPO GRANDE

TABELA 0 — Pedidos de n.ºs 101.939 a 101.959, com exceção do de n.º 101.953.

TABELA 7 — Pedidos de n.ºs 102.746 a 102.784, com exceção dos de n.ºs 102.766, 102.772 e 102.787.

AGÊNCIA Nº 3 — BONSUCESSO

TABELA 0 — Pedidos de n.ºs 302.475 a 302.514, com exceção dos de n.ºs 302.477, 302.481 e 302.490.

TABELA 7 — Pedidos de n.ºs 302.090 a 302.110, com exceção dos de n.ºs 302.091, 302.094, 302.095, 302.098 e 302.100.

AGÊNCIA N.º 4 — BOTAFOGO

TABELA 0 — Pedidos de n.ºs 402.319 a 402.354, com exceção dos de n.ºs 402.322, 402.335, 402.336 e 402.346.

TABELA 7 — Pedidos de n.ºs 401.000 a 401.015, com exceção dos de n.ºs 401.002 e 401.008.

TABELA 4 — Pedidos de n.ºs 400.078 e 400.079.

AGÊNCIA N.º 5 — BENTO RIBEIRO

TABELA 0 — Pedidos de n.ºs 502.025 a 502.064.

TABELA 7 — Pedidos de n.ºs 501.918 a 501.951, com exceção dos de nºs 501.939, 501.938 e 501.947.

AGÊNCIA N.º 6 — TIJUCA

TABELA 0 — Pedidos de n.ºs 602.361 a 602.389, com exceção dos de n.ºs 602.367, 602.380 e 602.384.

TABELA 7 — Pedidos de n.ºs 601.289 a 601.309, com exceção dos de n.ºs 601.294 e 601.303.

TABELA 4 — Pedido de n.º 600.113.

AGÊNCIA N.º 7 — MEIER

TABELA 0 — Pedidos de n.ºs 701.820 a 701.845, com exceção dos de n.ºs 701.827, 701.833 e 701.843.

TABELA 7 — Pedidos de n.ºs 701.310 a 701.325, com exceção do de n.º 701.333.

TABELA 4 — Pedido de n.º 700.100.

AGÊNCIA MILITAR — RUA DAS MARRECAS

CÓDIGO 0-01-(20) — Pedidos de n.ºs 200.286 a 200.290.

CÓDIGO 4-07-(40) — Pedido de n.º 200.046.

Cem mil viciados em tóxicos vivem na Cidade Maravilhosa

Ao que tudo indica, a coisa vai apertar para os traficantes e, conseqüentemente, para os viciados em tóxicos e entorpecentes. Pelo menos é o que se deduz pelo teor da conferência pronunciada pelo delegado Guimarães Alves para os alunos do Curso Superior de Polícia, da Academia Nacional de Polícia, do Departamento de Polícia Federal. Na ocasião, a autoridade afirmou que no Rio de Janeiro existem mais de 100 mil viciados em estimulantes tóxicos e entorpecentes, e que 15 jovens são diàriamente levados ao vício.

COMUNISMO

— Os desgostos dos filhos de pais bêbados e a suspeição de masculinidade dos viciados, afirmou o delegado, são as principais motivações para a indução ao vício. O delegado denunciou ainda a existência de "um plano de tomada do Mundo pela quinta-coluna morfino-comunista, que lança uma guerra secreta em todos os países ocidentais para corromper a juventude através do tóxico, visando a destruir o homem em seu plano tridimensional, isto é, física, intelectual e moralmente. Aacrescentou que como a guerra revolucionária não tem mais sentido, "os comunistas estão empenhados na guerra neuro-toxicológica, para destruir os cromossomos.

DOM HELDER ANARQUISTA

Guimarães Alves abordou também a penetração de idéias esquerdistas na Igreja Católica. No bojo da Igreja existe atualmente uma esquerda católica progressista, contra as hierarquias canônicas e contra as disciplinas da fé ecumênica. A Igreja está bem, mas a cúpula é que não está integrada ao ritualismo católico.

O conferencista apontou dom Hélder Câmara como *vanguardeiro do anarquismo litúrgico da Igreja.*

— Enquanto Marcuse é o profeta do marxismo universitário, dom Hélder é o interprete brasileiro de Marx e Marcuse. "No Brasil existem 60 mil espécies de plantas tóxicas e Deus não haveria de criá-las sem sentido. Mas, que o brasileiro não saiba apenas transformar a maconha em cigarro, quando esta planta poderia ser empregada na indústria.

SEGURANÇA NACIONAL

Por outro lado, a prisão preventiva de vários traficantes foi pedida pelo procurador da Justiça Militar, José Maria Leitão à 1ª Auditoria da Aeronáutica, com base no IPM instaurado para apurar o tráfico e uso de psicotrópicos e substâncias entorpecentes, na área sujeita à administração militar da Guarnição do Galeão. Para justificar a sua tese de que tal crime "transcende de muito a legislação penal comum militar, enveredando pela doutrina que norteia a legislação da Segurança Nacional", o procurador salienta que os assaltantes de bancos e sequestradores têm o hábito de ecorrer a essas substâncias, aprecendidos muitas vêzes em aparelhos subversivos.

NO ESTADO DO RIO

— O combate ao tóxico será mais intensivo, tanto do lado técnico como do policial, segundo o delegado Rogério Mont Karp Viana, acrescido de que, para isso já recebeu do secretário de Segurança, general Sizeno Perlingeiro, três novas viaturas e pessoal especializado para combate aos atravessadores de drogas em todo o interior fluminense, notadamente Niterói, São Gonçalo e Baixada Fluminense.

Revelou, ainda, que aliado ao problema de ação preventiva contra os toxicomaníacos a Delegacia de Costumes mantém um delegado, o advogado João da Silva Ramos, com a incumbência de realizar palestras em tôdas as escolas da capital fluminense e do município de São Gonçalo, para esclarecer os jovens contra os perigos do uso indiscriminado de tóxicos e entorpecentes.

Padre Bessa acusa Zarur de estelionato!

Já se encontra no gabinete do presidente do Tribunal de Justiça da Guanabara, o recurso extraordinário feito pelo advogado Francisco de Araújo Cunha, patrono da Paróquia de São Judas Tadeu, contra o sr. Alziro Zarur, presidente da Legião da Boa Vontade e que, depois de ser condenado pelo juiz Horta Cavalcante, da 5ª Vara Cível, foi beneficiado em parte, na apelação que fizera à 2ª Câmara Cível daquele tribunal, cujo presidente é o desembargador Vicente Faria Coelho, que anulou o despacho saneador da primeira instância. O advogado Araújo Cunha, no seu recurso ao STF, invoca a Lei 3.396, de 1958, e o artigo 119 da Constituição Federal.

ACUSAÇÕES

No recurso extraordinário (que deverá seguir para o Supremo Tribunal através do Tribunal de Justiça), o causídico acusa o trustão da LBV da prática de estelionato, afirmando que "depois de receber 200 milhões de cruzeiros do primeiro comprador das ações da Rádio Mundial, sr. Monteiro da Silva (que mais tarde as transferiu a monsenhor Francisco Bessa), Zarur passou a negociar a emissora também com o sr. Roberto Marinho, pela imprensa, "que a cessão em aprêço foi prometida ao falecido Ademar de Barros, que abriu mão, em seu favor, dos 200 milhões dados". E frise ainda o patrono da Paróquia do Come Velho que "Zarur sabia, melhor do que ninguém, que a cessão aludida tinha como beneficiária a paróquia, dado que não quis que a operação se realizasse diretamente com a mesma, a fim de não ficar desmoralizado perante os seus legionários. Lembra o recurso do dr. Araújo Cunha ao STF, que o despacho saneador do titular da 5ª Vara Cível considerou as partes *processualmente legítimas*, o que significa que só apreciou a sua capacidade para estar em Juízo ou, seja, a legitimidade *ad processum*, como se vê do agravo no auto do processo, fôlha 93.

Lembra ainda o causídico na sua denúncia, que se Zarur tivesse cumprido a obrigação assumida, o negócio se concluiria normalmente, mas como fêz o contrário, praticou um estelionato, estando sujeito a processo criminal e a responder pelos perdas e danos que causou. Adiante, o advogado de monsenhor Bessa acusa Alziro Zarur de fazer escândalo em colunas alugadas, constrangindo a terceiros "fazendo com que, sob êsse temor, desista a Paróquia de São Judas Tadeu de haver o que legìtimamente lhe é devido."

NADA DE ACÔRDO

O advogado Francisco de Araújo Cunha revelou à reportagem que não fará, sob hipótese alguma, qualquer acôrdo com o sr. Alziro Zarur, pois tem confiança no julgamento do STF, e que também o sr. Alberto de Lemos Monteiro da Silva, amigo de Ademar de Barros, e intermediário da transação triangular com a Rádio Mundial, em 1966, tem a obrigação moral de levar o caso até as conseqüências finais, sem desistência. Frisou que a tal carta que Zarur diz ter recebido do falecido Ademar, até agora é um *bluff*, e duvida de sua existência, ou se existe, não diz respeito ao caso da Rádio Mundial. "Se tentarem ilaquear monsenhor Bessa, já tão infamado por Zarur pùblicamente — concluiu — o caso poderá passar a ser de inquérito policial, pois já há um estelionato feito."

CONSULTA POPULAR

OLHOS - OUVIDOS - NARIZ E GARGANTA

DR. FORTUNATO

Oculos — Defeitos da Visão — Surdez — Zoada — Tosse — Rouquidão — Sinusite — Má Respiração — Catarro — Amigdalas

Rua dos Andradas, 29 — 8.º andar — sala 803 — Das 13 às 18 horas — Telefone 243-1444 e 265-8553

CRM 10.398

DOENÇAS DO CORAÇÃO — FIGADO ESTÔMAGO E INTESTINOS ELETROCARDIOGRAMA

DR. AUGUSTO ALBUQUERQUE

CRM 80

Av. Rio Branco, 185 — 12.º andar — sala 1224

Tel.: 252-5442. De 9 às 11 e de 14 às 18 horas

Hipnose — Eletrossono Psicoterapia Dinâmica

Nos componentes emocionais das Doenças Sexuais — Digestivas — Circulatorias — Respiratórias — Cutâneas — Articulares — como:

ANGUSTIAS — DEPRESSÃO — MEDO — AGRESSIVIDADE

DR. ANTÔNIO MONTERA

CRM 90

Rua Santa Clara, 70 — 2º andar (esquina de Av. Copacabana) — Tel.: 257-3253 — Diàriamente com hora marcada Horário: De 8 às 20h

Jubileu de prata da Guarda Ferroviária!

Para comemorar a passagem do 25º aniversário de sua criação, o Serviço de Policiamento do Sexto Setor de Segurança, da Central do Brasil, fará realizar hoje e amanhã, uma série de solenidades, que constará do seguinte: — Hoje, 26, a partir das 9 horas, hasteamento da bandeira, missa campal, jogos esportivos, um churrasco às 13 horas, e à tarde prosseguimento da parte esportiva, tôdas no campo da Escola Profissional Industrial Silva Freire, à Rua Dr. Padilha, Engenho de Dentro. Amanhã, haverá sessão solene, coquetel e um *show* variado, às 20 horas, no auditório do DAF, situado no 8º andar do Edifício Dom Pedro II, Praça Cristiano Otôni.

Para o ato, os membros daquela repartição estão convidando jornalistas, autoridades civis e militares, assim como os membros da numerosa família policial da Guarda Ferroviária.

Policial aniversariou

Policial dos mais antigos, completou ontem, 61 anos de idade, o detetive Francisco Coelho da Silva, chefe do Serviço de Investigações Policiais da 12.ª Delegacia Distrital em Copacabana. **Seu Chico,** como é mais conhecido, estará recebendo hoje seus amigos, com uisque e salgadinhos em sua casa na Rua Conselheiro Galvão, 282, Madureira.

JUIZO DE DIREITO DA VIGÉSIMA PRIMEIRA VARA CIVEL DA CIDADE DO RIO DE JANEIRO, ESTADO DA GUANABARA

EDITAL DE PRAÇA com o prazo de 20 dias, na forma abaixo:

O DOUTOR PAULO ROBERTO DE AZEVEDO FREITAS, JUIZ DE DIREITO DA 21.ª VARA CIVEL DA CIDADE DO RIO DE JANEIRO, ESTADO DA GUANABARA.

FAZ SABER a todos os que o presente Edital virem, ou dêle conhecimento tiverem, com o prazo de 20 dias, que no dia 27/7/1970 às 15.00 horas, na Rua Dom Manuel, n.º 29, no SAGUÃO DO PALACIO DA JUSTIÇA, pelos porteiros dos auditórios será levado a praça a metade do bem penhorado a JOSÉ FERREIRA BARBOSA nos autos da ação executiva movida por CONDOMINIO DO EDIFICIO MARCO CICERO, descritos e avaliados no laudo transcritos. LAUDO DE FLS. 37. Justiça do Estado da Guanabara JUIZO DE DIREITO DA VIGÉSIMA PRIMEIRA VARA CIVEL. O abaixo assinado, 15.º Avaliador Judicial, privativo dêste Juizo, dirigiu-se à Rua do Matoso, n.º 125 e sendo aí procedeu à avaliação do bem abaixo descrito, nos têrmos do respeitável mandado junto, extraído dos autos da ação executiva proposta por CONDOMINIO DO EDIFICIO MARCO CICERO contra JOSÉ FERREIRA BARBOSA. Laudo de avaliação. Apartamento de fundos, situado no terceiro pavimento de edifício recém construido, com seis pavimentos e cobertura, três elevadores, vinte lojas de frente de rua e duzentas e setenta apartamentos, com acabamento simples, confrontando pelo lado direito com o prédio de n.º 115 da Rua do Matoso, pelo lado esquerdo com o de n.º 70 da Rua Santa Amélia e pela linha de fundos com quem de direito. Quanto ao apartamento de n.º 335, objeto do presente laudo, possui uma área de cêrca de 45.00m2 distribuidos em uma sala, um quarto, banheiro cozinha e área de serviço, achando-se inacabado faltando pintura nos cômodos sociais e tôda a fiação e instalação elétrica. As partes de serviço, ou sejam banheiro, cozinha e área necessitam colocação de piso, louças sanitárias, revestimento e pintura de paredes e tetos. Atribuimos ao apartamento acima descritos, no estado em que se encontra e sôbre o qual recaem o direito e ação do executado, o valor de NCr$.... 12.000,00 (DOZE MIL CRUZEIROS NOVOS). — Rio de Janeiro, 21 de Janeiro de 1970 (a) Antônio Augusto Ribeiro Passos, Titular. E quem dito quiser arrematar deverá comparecer no dia hora e local no início mencionado, sendo o bem entregue ao licitante que maior lance acima da avaliação, acrescidos o pagamento dos emolumentos legais. Em virtude do que mandei expedir o presente edital o mais duas vias de igual teor que será afixado no lugar de costume e publicado pela imprensa desta cidade para constar e fins de direito. Dado e passado nesta cidade do Rio de Janeiro, Estado da Guanabara, aos 25 dias do mês de junho do ano de 1970. Eu, (a) Neuza Toscano, Escrevente datilografei. E eu (a) João Réa da Fonseca, Escrivão Interino subscrevo.

(a) PAULO ROBERTO DE AZEVEDO FREITAS
Juiz de Direito

ESTA CONFORME: O ESCRIVAO (a) João Réa da Fonseca.

(PJ 12.888)

Instituto Nacional de Previdência Social

Identificação de provas

(AVISO)

Comunico aos interessados que a prova básica do Concurso de DATILÓGRAFO e as provas básicas e especializada dos Concursos de GUARDA e TELEFONISTA serão identificadas no próximo dia 27 (segunda-feira), de 9h às 19h, na Rua México, n.º 128, 10.º andar (auditório), de acôrdo com a seguinte distribuição:

DATILÓGRAFO:

de 1 a 1.100 ..... 9 horas
de 1.101 a 2.300 ..... 12,30 h

GUARDA:

de 1 a 900 ..... 14 horas
de 901 a 1.800 ..... 15,30 h

TELEFONISTA

de 1 a 1.060 ..... 17,30 h

Os candidatos poderão ter vista de suas provas, no endereço e horário acima, no prazo de 28 a 30 do corrente, que será observado também para recursos.

Estado da Guanabara, 26 de julho de 1970.

(a) PAULO DE CASTRO

Responsável Local na GB

AOS MOTORISTAS DO BRASIL

Nesta oportunidade do transcurso do dia do seu padroeiro, o grande São Cristóvão, não poderia desejar a esta laboriosa classe senão os nossos aplausos pelo serviço que prestam à coletividade

E que o seu padroeiro jamais seja esquecido

São os meus votos,

Nova Iguaçu, 25 de julho de 1970

Raul da Silva Junior — Tabelião

Nova Iguaçu — Estado do Rio

Mudança de freqüência na Guanabara termina um ano antes do prazo

Os trabalhos de conversão de freqüência no Estado da Guanabara serão concluídos em setembro proximo, cêrca de um ano antes do prazo previsto na programação inicial. O projeto, elaborado pela ..... ELETROBRAS foi executado com a colaboração do Govêrno do Estado da Guanabara e da Rio-Light, concessionária dos serviços de eletricidade.

A última etapa do programa compreende a conversão de freqüência em extensa área alimentada pela estação distribuidora de Cascadura e outras, circunvizinhas. A mudança de 50 para 60 ciclos já foi igualmente realizada no Espírito Santo e esta em andamento no Estado do Rio de Janeiro e no Rio Grande do Sul.

CONVERSÃO

A mudança de freqüência foi determinada pela Lei 4.454, de 6 de novembro de 1964, que decidiu unificar em 60 ciclos a freqüência (COFRE). Atualmente, o Sistema-Rio tem uma demanda de 1.109.000 kW nas duas frequencias. Cêrca de 70%, ou seja ... 776.000 kW, já estão convertidos para 60 ciclos. Os 30% restantes serão convertidos até setembro.

PROGRAMAS

No Espírito Santo, a mudança de frequencia foi concluida êste mês. Antes no fim do ano estarão terminados os trabalhos no Estado do Rio de Janeiro.

O programa global de unificação de frequência nas regiões Centro-Sul e Sul estará concluido com a conversão no Rio Grande do Sul. As Centrais Elétricas do Sul do Brasil ..... (ELETROSUL) já executaram o projeto de construção da linha de transmissão Sotelca—Farroupilha, estando o levantamento do número de consumidores e a realização da conversão de freqüência a cargo da Companhia Estadual de Energia Elética.

ESTADO DA GUANABARA

SECRETARIA DE FINANÇAS

Diretoria Geral do Tesouro

EDITAL

Concorrência Pública N.º 2

Alienação de máquinas

I — AUTENTICADORAS "NATIONAL" CLASSE 2.000

II — CONTADORAS DE CÉDULAS "PITNEY-BOWES"

A Diretoria Geral do Tesouro, devidamente autorizada pelo Sr. Secretário de Estado de Finanças, torna público, para conhecimento dos interessados que, se acham à venda, no estado de uso, as seguintes máquinas:

a) 76 (setenta e seis) autenticadoras "NATIONAL" "NCR", da classe 2.000, modêlo "Master", fabricação das "Caixas Registradoras National S.A.";

b) 8 (oito) máquinas de contar cédulas, marca "Pitney-Bowes", modêlo TIC-3EMTF, de contagem prédeterminada para grupos de 10, 25, e 100 cédulas;

c) 2 (duas) máquinas de saldo duplex, marca "Remington", modêlo 23-A-B, com mesas e gavetas.

2 — As máquinas constantes dos itens a e b poderão ser examinadas na Avenida Graça Aranha n.º 327-4.º Coletoria, no horário de 12 às 16 horas com o Operador-Conferente NELSON ROCHA DA SILVA.

3 — As máquinas constantes do item c poderão ser examinadas na Rua da Alfândega n.º 42, 2.º andar-Gabinete, no horário de 12 às 16 horas, com o Agente de Numerário e Valôres EDSON VIEIRA DOS REIS.

4 — As propostas deverão ser entregues em envelopes lacrados, com a referência "Diretoria Geral do Tesouro — Concorrência Pública n.º 2" no Gabinete do Diretor Geral do Tesouro, na Rua da Alfândega n.º 42, 2.º andar, até o dia 31 de julho de 1970.

5 — A Comissão reserva-se o direito de anular esta Concorrência se julgar insatisfatórias as ofertas recebidas.

6 — O presente Edital está publicado no "Diário Oficial" — Parte I — Estado da Guanabara.

Rio de Janeiro, 17 de julho de 1970.

JOÃO EDSON DA CUNHA GOMES
PRESIDENTE DA COMISSÃO ESPECIAL

Boa partida de Severus antes de embarcar

Equilíbrio na melhor do Cristal

Player e Egipcio, devem tornar indecisos os apostadores em razão da igualdade de chance no Prêmio Coronel Massot, prova central das corridas de hoje, na pista de areia do Cristal, em Pôrto Alegre. Mas o final da carreira é passivel de surprêsa aquêles concorrentes, podendo surgir a dominá-los o cavalo Geiser, muito bem preparado e ótimo corredor na distncia de 1.609 metros. A prova em questão, destinada a animais de quatro anos e mais idade, dotada com Cr$ 2.500,00, está assim formada:

1 Player	54
2 Estabela	56
3 Ouroduendo	59
4 Egipcio	58
" Rojacomar	54
5 Bronx Piler	54
6 Açu-Guapuruvu	54
7 Geiser	62
" Farilus	54

Florentin trabalha e anima

O cavalo Florentin, um dos candidatos aos 120 mil cruzeiros do próximo Grande Prêmio Brasil, foi dos primeiros a ter encerrados os preparativos para aquela carreira, ficando unicamnete na dependência do apronto, marcada para a véspera do clássico.

O descendente de Coaraze, dirigido pelo freio Oraci Cardoso, é alvo de muitas atenções no momento do exercício, largou dos 3.040 metros, inicialmente em ação tranqüila, aumentando o ritmo aos poucos e terminou em 212 e 2 quintos, com a volta fechada em 141 e 2 linhas, na milha em 109"2/5, terminando algo suave.

Está muito bem de forma o defensor do Stud Verde e Prêto. Também Cumberland, que será um inimigo perigoso em grama anormal, deu entrada na raia e fêz partida que deixou magnifica impressão, visto em 46 e 2 linhas nos 700 finais. Em Cidade Jardim, Negroni, dirigido pelo Bolino, percorreu 3.000 metros em 211" justos, muito à vontade. E Jaú, escalado para correr na faixa de Juca, ou então, sòzinho na defesa da jaqueta estrelada, trabalhou na volta fechada (1.991 metros) em 136" chavados, marca realmente expressiva, logicamente a evidenciar boa qualidade para uma representação destacada no confronto máximo do nosso turfe.

Inteiramente confirmados os nomes argentinos para o Grande Prêmio Brasil de 1970, no comando da representação platina o craque Severus, ganhador do São Paulo, tècnicamente preparado para levar também os milhões do nosso sweepstake, muito embora os perigos nacionais na forma de Elamiur, Cumberland e Vizia, ne, isto em citação aos destaques da casa.

A chegada dos estrangeiros está prevista para têrça-feira, 28, totalmente prontos em relação aos exercícios para cronometragem, faltando tão sòmente as clássicas voltas na pista de grama da Gávea, mais os aprontos sem grande preocupação de tempo.

Severus, de acôrdo com as notícias mais recentes de Buenos Aires, não pode andar melhor de estado, há pouco em ótima partida na distância de 1.200 metros, fazendo 75 e 3 linhas, muito à vontade em pista de areia pesada, levando no dorso o Juan Camoretti, seu piloto na prova maior do nosso turfe em 2 de agôsto. Niarkito, pelo motivo de triunfo recente – ganhou nos 4.000 metros do Clássico Puyerredon — em San Isidro, não foi trabalhado e será guardado para aprontar na Gávea.

Para a milha do Grande Prêmio Presidente da República com realização também naquela data, Maitrato, já conhecido dos turfistas bandeirantes, percorreu 800 metros na raia de areia de Palermo, tendo chegado em 51 e 3 quintos, com facilidade que animou sobremaneira aos seus responsáveis, confiantes na vitória em pistas da Gávea.

Outro em ação na raia de Palermo, Copernal, anotado para o quilômetro internacional do G.P. Major Suckow, descontou 1.000 metros em 58 e 2 linhas, sob a direção de Adolfo Sanchez. A partir dos 600 finais, teve a companhia de Antique, finalizando nos 600 em 35 e 2 quintos, em 12" exatos para os derradeiros 200 metros. Nenhuma informação sôbre Alisios, Irurzun e Bompá, cujos trabalhos em Palermo, possivelmente serão realizados na manhã de hoje.

Na Gávea, Cumberland, dirigido pelo Mahsodinho, percorreu 700 metros em 46"2/5 enquanto o gaúcho Light Romu, em 63"4/5 para o quilômetro, chegava com ótima ação,

PROGRAMA PARA HOJE

1.º PAREO — As 14h — 1.300 metros —— Cr$ 4.500,00 - Recorde: 79"2 — Farinelli

1—1	Olbra, J. Machado	57	7º Oomph	1200	AP 77"1	M. Mendes
"	Sila, O. Cardoso	57	6º Quejanda	1300	NL 83"3	Idem
2—2	Epinótica, A. Ramos	57	4º Las Ortigas	1300	AE 83"4	G. L. Ferreira
3	Jafa, A M. Cam.	57	9º Teimosice	1300	GL 79"3	V. Pedersen
3—4	Aurora Boreal, N. Si.	57	7º Xulimar	1300	NP 83"4	M. Mendonça
5	Ninalinda, D. Santos	57	7º LasOrtigas	1300	AE 83"4	J. E. Sousa
4—6	Fúlmine, J. Portilho	57	6º Oomph	1200	AP 77"1	G. Feijó
7	Jovem, J. Santana	57	nº Teimosice	1300	GL 79"3	M. Sousa
8	Joanes, C. Oliveira	57	10º Quejanda	1300	NL 83"3	J. Atlanesi

2.º PAREO —As 14h30min — 1.400 metros —— Cr$ 5.000,00 — Recorde: 84"4 — Urge

1—1	Dujan, D. Netto	56	2º Zero	1500	AU 96"4	G. Ullôa
"	Branco, J. Portilho	56	3º Roquefort	1200	AP 76"2	Idem
2—2	Sagacius, A. Ricardo	56	2º Há Plucky	1300	AU 83"4	M. Sousa
3	Unau, J. Brizola	56	7º Padroeiro	1200	AL 75"3	J. A. Limeira
3—4	Piccolino, O. Card.	56	6º Maragogi	1400	AE 89"1	E. Coutinho
5	Pitero, J.B. Paul.	56	9º Ensejo	1400	GL 86"2	C. Gomes
4—6	H. Copass, J. Ames.	56	6º Zero	1500	AU 96"4	R. A. Barbosa
7	Ancestor, J. Ped. F°	56	5º Zero	1500	AU 96"4	C. Pereira

3.º PAREO — As 15h — 1.300 metros —— Cr$ 4.000,00 — Recorde: 76"3 — Júbilo

1—1	Sarau, J. Pedro F.°	58	3º Arpoador	1300	NU 83"1	A. Paim Filho
2	Capivari, U. Meirel.	58	1º Chiquito	1300	AU 83"4	A. Nahid
3	Halto, J. Tinoco	58	5º Tai-Pan	1000	NL 62"3	V. Freitas
2—4	Natchez, J.B. Paul.	57	4º J. James	1300	GL 77"1	A. P. Silva
5	Ichô, J. Machado	57	4º Provocador	1200	NP 76"3	F. P. Lavor
6	Alguém, C.R. Carv.	58	5º Silverton	1300	AU 84"3	D. Cassas
3—7	Nahbub Ali, J. Mota	54	3º Capivari	1300	AU 83"4	R. Carrapito
"	Red Wing, J. Ams.	58	4º Silverton	1300	AU 84"3	Idem
8	Forest, J. Castro	58	3º Meu Bem	1000	NP 62"3	V. Pioto
4—9	Rodosto, J. Portilho	56	nº Querozene	1400	AP 90"3	A. Correia
10	Ariadne, F. Esteves	52	6º Van Araby	1300	NU 85"	W. T. Sousa
11	Ecolo, N. correrá	56	2º Tai-Pan	1000	NL 62"3	S. D'Amore
12	Alentejo, S. Silva	57	7º Vérus	1600	AP 103"4	A. Vieira

4.º PAREO — As 15h30min — 1.400 metros — Cr$ 3.000,00 — Recorde: 82"3 — Tzarina

1—1	Foreigner, D. Santos	55	nº Predicador	1300	AP 81"3	J. Araújo
2	Fogo Pato, F. Pr. F.°	52	7º Vesano	1600	AP 103"2	G. Feijó
2—3	Hálimo, A. Santos	52	4º Quicksilver	1300	AP 81"1	L. Ferreira
4	Gardingo, C. R. Carv.	58	13º L. Samba	1300	NP 82"2	D. Cassas
3—5	Indocile, A. Ramos	57	7º Násclo	1300	GL 77"2	J. L. Pedrosa
6	Savi, F. Esteves	52	3º L. Samba	1300	NP 82"2	E. P. Coutinho
7	Petrogard, M. Alves	48	5º Timeu	1600	AP 104"1	A. Paim Filho
4—8	Cadiex, J. Queiroz	49	8º Hobort	1600	AP 103"3	A. Miranda
9	Fatorial, J. Pedro F°	58	3º Vesano	1600	AP 103"3	F. P. Lavor
10	Sigiloso, C. Valgas	51	10º L. Samba	1300	NP 82"2	B. P. Carvalho

5.º PÁREO — Às 16h — 1.500 metros —— Cr$ 4.500,00 — Recorde: 89" — Dominó

1—1	B. d'Agua, J. Queir	57	3º El Guitarrero	2000	AE 130"	V. Allano
2	Ludy, A. Ricardo	57	5º Lanceiro	1500	AP 95"3	M. Sousa
2—3	Louvor, J. Machado	59	3º Aguardente	1400	AL 89"	E. Freitas
4	Bisão, J. Moita	57	nº Tirreno	1300	AU 82"1	O. J. M. Dias
3—5	S. Dourado, O. Card.	57	6º Bufo	1200	AP 75"3	P. Morgado
6	Iôto, P. Alves	57	4º Tirreno	1300	AU 82"1	R. Silva
4—7	Olris, F. Per. F.°	57	1º Portogalo	1300	NP 83"	H. Tobias
8	Clichy, J. Pedro F.°	57	5º El Guitarrero	2000	AE 130"	N. Pires
9	Il Major's, J. Sant.	53	3º Puck	1600	AU 103"4	E. P. Coutinho

6.º PAREO — Às 16h35min — 1.400 metros —— Cr$ 3.000,00 — Recorde: 84"4 — Urge

1—1	Esterel, J. Machado	56	9º L. Samba	1300	NP 82"2	R. Silva
2	Relicário, A. Reis	57	6º H. Jack	1600	AL 102"3	J. E. Sousa
2—3	The Quaker, A. Ric.	58	11º Vesano	1600	AP 103"2	C. Rosa
4	Carvãozinho, W. Rosa	57	3º Timeu	1600	AP 104"1	W. T. Sousa
5	Cativante, N. correrá	56	9º Tanguary	1300	NM 83"2	J. W. Viana
5—6	Iberian, J. Santana	58	6º Zererê	1400	AP 88"4	R. Silva
7	Coarazul, P. Alves	58	6º L. Samba	1300	NP 82"2	G. Feijó
8	Disparate, F. Per. F°	54	3º Reverso	1000	NL 63"	P. F. Campos
4—9	Monterrey, C. Valgas	58	5º Vesano	1600	AP 103"2	E. Coutinho
10	Cupidon, D. Milanez	58	1º Istambul	1200	NU 75"2	Z. D. Guedes
11	Fronton, C.A. Souza	58	nº Was Ist Das	1300	NL 76"	J. C. Lima

7.º PAREO — Às 17h10min — 1.300 metros — Cr$ 5.000,00 - Recorde: 79"2 — Farinelli

1—1	Amsville, L. Corrêa	56	4º Paraina	1500	AP 96"2	G. Morgado
"	Xicosa, D. Santos	52	3º Xogarina	1000	NP 62"	Idem
2—2	Paraina, J. Queiroz	54	1º Eh Bien	1500	AP 96"2	A. Araújo
3	V Light, O. F. Silv.	48	4º Xogarina	1000	NP 62"	S. D'Amoré
3—4	Jarucé, F. Esteves	60	4º Amsville			E. Freitas
5	N. Bonbon, C. Valgas	53	5º Xogarina	1000	NP 62"	E. Coutinho
4—6	Xogarina, J. Mach.	52	1º Jaldaia			M. Mendes
7	Lara, J. Santana	52	5º Uxala	1200	NL 74"3	J. A. Limeira
8	Ig. A. Ricardo	56	3º Paraina	1500	AP 96"2	M. Sousa

8.º PAREO — As 17h45min — 1.000 metros — Cr$ 4.000,00 - Recorde: 60"3 - Blameless

1—1	D. Viking, F. Esteves	58	6º Brat	1200	AP 77"3	W. T. Sousa
2	Ke-Nane, J. Mach.	56	nº Resedá	1000	AP 63"2	Arm. Rosa
3	Jito, D. Milanez	58	Estreante			C. Morgado
2—4	Cântico, U. Meirel.	58	8º Acarezame	1300	AU 84"3	C. I. P. Nunes
5	Cida, J. Castro	56	11º Concertino	1200	AP 76"2	V. Freitas
6	Manini, O.F. Silva	58	10º S. To Seven	1300	NL 83"1	V. Penelas
3—7	Neidebela, A. Aleixo	56	5º Acarezame	1300	AU 84"	A. Araújo
8	Veronese, O. Card.	58	8º Fonfonelo	1000	NL 63"4	R. Tripodi
9	Iama, J. Queiroz	58	11º Fonfonelo	1000	NL 63"4	M. Sales
4-10	Jurupema, A. Ric.	56	6º Acarezame	1300	AU 84"	B. Ribeiro
11	Nardil, G. Alves	58	9º Fonfonelo	1000	NL 63"4	J. C. Lima
12	Genaro, H. Ferreira	58	7º Fonfonelo	1000	NL 63"4	M. P. Neves

PARA VOCÊ

Uma ponta:
JARUCÉ

Duas duplas:
4º 12
7º 23

Três placês:
Dujan
Louvor
Monterrey

INDICAÇÕES

HOJE

1º — Olbra — Ninalinda — Epinótica
2º — Sagacius — Piccolino — Dujan
3º — Sarau — Red Wing — Natchez
4º — Foreigner — Hálimo — Fatorial
5º — Louvor — Lôto — Berro D'Agua
6º — Esterel — The Quaker — Iberian
7º — Jarucé — Faraina — Amsville
8º — Dark Viking — Jurupema — Cântico

AMANHÃ

1º — Don Ciro — Istambul — Liberto
2º — Bourgelat — Zé Cara de Pau — Moonshine
3º — Eccolo — Irajá — Allumeur
4º — Brooklin — Endyne — Rútilo
5º — Full Time — Umore — Jingol
6º — Jacinto — Ubly — Charolès
7º — Cezanne — Squalo — Hué

Montarias para amanhã

1.º PAREO — As 20h20min — 1.300 metros — Cr$ 3.000,00 — (América FC)

		Kg
1—1	Istambul, F. Esteves	54
	2 Thorium, J. Moita	54
2—3	Liberto, J. Santana	58
	4 Anthony, J. Ped. F.°	57
3—5	F Diviko, F Per. F.°	56
	6 Querozene, O. Card.	58
4—7	Don Ciro, A. Ric.	56
	" Librium, C.R. Carv.	58

2.º PAREO — As 20h50min — 1.200 metros — Cr$ 3.000,00 — (Bangu AC)

1—1	Mônaco, P. Alves	58
	2 Usco, H. Ferreira	58
2—3	Bougelat, D. Milanez	57
	4 Pratenda, U. Meir.	54
3—5	Moonshine, J.B. Pl.	58
	6 Fariska, J. Castro	56
4—7	Le Capucin, S Frc.	58
	8 Zé C. de Pau, I. Oli.	58

3.º PAREO — As 21h20min — 1.300 metros — Cr$ 3.000,00 — (CR Vasco da Gama)

1—1	Ecolo, F Per. F.°	53
	" Allumeur, A. Ricard.	58
2—2	Innsbruck, J. Queir.	56
	3 Batovi, J. Reis	56
3—4	Irajá, F. Esteves	54
	5 Guropé, P. Alves	57
4—6	Gorino, E. Marinho	53
	7 Pontetro, J. Portilho	54
	8 Prado, C. Valgas	58

4.º PAREO — As 21h50min — 1.600 metros — Cr$ 4.000,00 — (CR Flamengo)

1—1	Rútilo, J. Reis	57
	2 Kimnarova, J. Cas.	54
2—3	Rio Guaíba, O Card.	55
	4 Caligula, U. Meil	58
3—5	Brooklin, J. Silva	58
	6 Taarup, A. Aleixo	58
4—7	Oasis D'or, J. Mach.	58
	8 Endyne, J. Brizola	57

5.º PAREO — As 22h25min — 1.300 metros — Cr$ 4.500,00 — (Aniversário da Federação Carioca de Futebol) — Betting

1—1	Full Time, J. Port.	57
	2 Umore, A. Reis	57
2—3	Pintagol, F. Menezes	57
	4 Vast, N. correrá	57
3—5	Jingoll, L. Corrêa	57
	6 On T. Trail, A. Ram.	57
	7 Robinho, M. Alves	57
4—8	Sobrepique, J. Gil	57
	9 Queime, G. Fag.	57
	10 Bandúrrio, C. Valgas	57

6.º PAREO — As 23h — 1.000 metros - Cr$ 4.000,00 - Betting (Fluminense FC)

1—1	Charolès, D. Milanez	55
	2 Brometo, C. Valgas	55
2—3	Oboé J. Machado	55
	4 Provocador, U. Meil.	55
3—5	Javeco, D. Santos	56
	6 Jacinto, J. Brizola	55
4—7	Ugly, F. Esteves	55
	8 Barão, P. Per F.°	53
	9 Cadenero, L. Corrêa	55

7.º PAREO — As 23h30min — 1.200 metros — Cr$ 3.000,00 — (Botafogo FR)

1—1	Squalo, C.A. Souza	54
	2 Monstro, W. Rosa	54
2—3	Oly Girl, J. Queiroz	56
	Hué, A.M. Caminha	58
3—5	Boiuna, L. Corrêa	56
	6 Cezanne, J. Castro	57
	7 Cabouchard, N. Sil.	57
4—8	Albatós, A. Ramos	58
	9 Casino, D. Milanez	57
	10 T Marcher, C.R. Cv.	54

GALOPANDO

Lafaiete

1º PAREO — Na areia de qualquer maneira as duas primeiras e a final das corridas de hoje. A briga de abertura vai reunir oito éguas, nenhuma em posição de merecer a condição de fôra, ainda que o favoritismo se declare em favor da junta Olbra-Sila, melhor aquela em busca da vitória, dividindo chance com Epinótica, Jovem, Ninalinda, Fúlmine e Aurora Boreal, portanto, carreira difícil de prognóstico, onde vamos arriscar o trio Olbra—Fúlmine—Epinótica.

2º PAREO — Piccolino cem de fraca atuação na turma, decepcionando a quantos o esperavam no marcador de honra. Seguiu em melhoras e não deve ser desprezado, principalmente por quantos o escolheram há pouco, reconhecidamente mais dilatada a sua chance em relação ao derradeiro compromisso. Sagacius e Dujan, parecem-nos as maiores ameaças ao pilotado de Oraci Cardoso, valendo como *tertius* o Happy Compass, bem situado em pista de areia leve. Dupla 2.

3º PAREO — Correu bem na última o Sarau, animal que no início de campanha em atuações mais fiéis, regulava com Ayacucho e Jacinto. Numa saída igual e aproveitando no final a raia de fora, dificilmente conhecerá a derrota nesses 1.300 metros, muito embora não seja barbada, isto em razão do número elevado de concorrentes a enfrentar, salientando-se para a discussão da dupla os rivais Red Wing, Natchez e Rodosto, dentre os quais é nossa preferência o primeiro citado.

4º PAREO — Não é certa para hoje a liberação da grama, devendo ser conservada para os festejos da semana do sweepstake. Na carreira em análise o fator pista é o mais importante na chance de Foreigner, uma barbada no caso de grama, porém, mesmo na areia com a melhor chance é o nosso eleito, desde que repita a esplêndida atuação, mais recente nesse terreno. Hálimo, cavalo mais perigoso numa bobeada do favorito, seguindo-se em chance Indocile e Fatorial, êste o melhor azar na prova.

5º PAREO — Na grama o nome certo à posição de honra é o Louvor, retornando muito trabalhado, e visivelmente à vontade na turma. E no caso de areia é bom continuar com o pensionista de Ernâni de Freitas, ainda que na base de reservas, olhados como sérios candidatos à substituição o melhorado Berro d'Agua, Sol Dourado e Lôto, ordem que mantemos até para a grama, embora nessa raia se mostre com mais rendimento o cavalo Lôto.

6º PAREO — Na areia é preciso muito cuidado na escilha entre Esterel, The Quaker, Iberian, Carvãozinho e Monterrey, aparentemente os de maiores possibilidades em busca da vitória, ressaltado o bom trabalho de Iberian, sempre à vontade na raia de hoje. Vamos com a ponta de Esterel, não sem temer aos demais citados, notadamente Monterrey e Iberian, para os quais é endereçada a nossa preferência em têrmos de discussão da dupla.

7º PAREO — Boa carreira para Jarucé, não obstante os 60 quilos. Na areia é indicação bastante positiva e vai ser difícil a sua derrota nos 1.300 metros da prova especial. Faraina, beneficiada com a diferença de 6 quilos, promete dar maior trabalho à defensora do Stud Paula Machado, contudo, reconhecemos em posição de boa chance, embora mais distante as rivais Lara e Amsville. Escolhemos a dupla 23.

8º PAREO — Indicação final na base do Dark Vigink, cavalo em boa forma e muito à vontade no tiro de 1.000 metros, levando a garantia da montaria de Estevinho. Difícil é a escolha do mais próximo inimigo, vistoss com chances iguais a égua Jurupema, bem melhor que na semana passada. Neidebela, Cântico e Manini, êste o melhor azar na prova de encerramento. Optamos pela dupla com Jurupema.

ACUMULADA DE VENCEDOR: — Sarau, Louvor e Jarucé.
A BARBADA — Louvor.
O MELHOR AZAR: Ninalinda.

Vem para outra

O cavalo argentino Severus, na foto ao dominar os rivais à chegada do GP São Paulo, em maio passado, vem aí para a tentativa de faturar também os milhões do Brasil. *Ausentes Sherlock e o nosso El Trovador, a situação fica mais à vontade para o corredor platino, não obstante as presenças de Niarkito e da nacional Elamiur, quarta colocada no confronto em Cidade Jardim.*

FUTEBOL AMADOR

Almir Leite

O Conselho de Representantes do Departamento Autônomo, por maioria de votos, incluiu o Cruzeiro FC como um dos participantes da divisão especial, após o mesmo ficar ausente do certame nas temporadas de 68-69. O processo que teve 54 páginas tomou, do relator dr. Almeir Pessete, 35 minutos. Coube ao dr. Paulo Perri sustentar as argumentações no recurso do colégio. Em nome do Cruzeiro o sr. Romeu Dias Pino subiu a tribuna, dizendo que "ainda existe subterrâneo e uma politicagem nefasta no DA". Do processo disse que nunca se viu isto: recorrem das decisões da assembléia. A seguir levantou a preliminar da incompetência da JDD em apreciar o fato, deixando a tribuna, porque sentiu-se mal. O auditor Zenildo Costa ia pedir conselho, mas desistiu pelas argumentações do dr. Jalmeri Calomeni. Então por unanimidade, foi aprovada a competência, quando o dr. Almeir Pessete disse ser o CR legislador como órgão e o dr. Jalmeri Calomeni argumentando o poder judicante da JDD. Entrando na votação o dr. Almeir Pessete disse:

— "Outros clubes já se licenciaram. No CR cada um clube nas três vêzes votou de maneira diferente, já prevendo o futuro. O futuro da DA está em perigo nos seus alicerces. O mal de tudo é êste famigerado e infeliz regulamento que trouxe a lei de Acesso e Descesso. Não existe a série B; a série A conta com apenas seis clubes e a especial com 9. É preciso que os clubes meditem bem. Os torcedores do Rosita Sofia antigamente sabiam que iriam ver o seu clube jogar contra o Nacional, Pavunense etc. Vamos salvar o futebol amador. "Já o dr. Jalmeri Calomeni, viu ferido o regulamento. O dr. Ondomar Satri, acrescentou que foi lídima a pretensão do Colégio. Os drs. Joel Meireles e Francisco Perdigão, votaram com o relator. O presidente dr. Guilhermino dos Santos, disse que o CR violou o seu próprio direito, quando não usou a unanimidade e sim a maioria". Assistiram a seção como convidados os drs. Acelon Figueredo e Alfredo de Almeida. Após ter sido negado por unanimidade, o Cruzeiro recorreu. O dr. Almeir Pesset, foi cumprimentadíssimo pelo seu brilhante voto. Secretariou a JDD, João de Deus.

HOJE A SEGUNDA RODADA — O clássico do DA na série A é o jôgo Cocotá x Municipal na Ilha do Governador, complementando a rodada com Auto-Solar x Cosmos (Mavilis) e Rosita Sofia x Colégio (R. Sofia).

BASQUETEBOL EM FOCO

Nélli Coutinho

★ NOVOS — Parece que êste ano o Campeonato Carioca de Novos será realmente um sucesso, tal o interêsse dos clubes filiados à FMB. Tanto assim que solicitaram inscrição: Vasco, Fluminense, Flamengo, Grajaú e Mackenzie, estando interessados Vila, Botafogo e Tijuca.

★ PRAZO — No próximo dia 31, às 18h, na sede da entidade guanabarina terminará o prazo de alistamento concedido pela FMB.

★ DATAS — A Federação já inclusive reservou as datas de 10, 14, 17, 21, 24 e 28 do mês vindouro e 4, 8, 11, 14, 18, 21, 25 e 28 de setembro.

★ DIVULGAÇÃO — Recebemos mais um boletim (ótimo) de divulgação do Tijuca TC e anotamos com satisfação três notícias referentes ao basquetebol do clube cajutá, da cidade e universitário. Gratos.

★ PRAZO TERMINARA AMANHA para a disputa do Campeonato Brasileiro Feminino, marcado para Campos, sob o patrocínio da Federação Fluminense, de 15 a 23 vindouro.

★ INSCRITOS para o certame máximo de estrêlas do País: Rio Grande do Sul, São Paulo e Estado do Rio, entidade-sede.

★ OPINIÃO — Falando a Basquetebol em Foco, todo satisfeito o técnico Canela: "Depois de Gilberto Cardoso, o insuperável, tanto que morreu pelo basquete, a administração André Richer é a que mais apoio tem dado ao desporto da cesta no Flamengo, dentro do possível".

★ ESCLARECIMENTO — Em setembro teremos o mundial de clubes campeões, de 69, em Roma, sob o patrocínio do Ignes de Varese. O certame deveria ser realizado em janeiro. Depois da desistência dos EUA a URSS se candidatou mas também acabou saindo do páreo e a FIBA deu, então, à Itália.

★ CHILE — O Campeonato Sul-Americano de Clubes Campeões de 70 será realizado em novembro, em Santiago, pois a entidade do Chile ganhou o direito do patrocínio. O seu campeão participará do mundial de clubes campeões, em janeiro, em São Paulo.

Redutio dos veteranos

O campeonato carioca de veteranos atinge hoje o final do turno, com a realização da peleja Milionários x Anchieta no campo do AC Nacional, numa partida que foi adiada da primeira rodada e que agora passa a ter uma extraordinária importância, pela colocação de ambos na tábua de classificação, sendo que o Milionários assumiu a liderança invicta do VII campeonato carioca e o Anchieta e o terceiro colocado. Este campeonato felizmente tem apresentado boas atrações e justificado o apoio do público saudosista que vem quebrando nôvo recorde de presença nas canchas onde atuam os times de veteranos. Para o returno a Comissão Executiva, fazendo um melhor estudo na tabela, evitou as folgas e em sete rodadas faz um campeonato corrido. Eis a tabela: dia 2/8 Pavunense x Anage (Pavuna); Milionarios x Fazenda (Nacional); Cerâmica x Sampaio (Cerâmica) e Anchieta x Galitos (Anchieta); Dia 9/8 Anchieta x Ceramica (Anchieta); Milionários x Sampaio (Nacional); Galitos x Anage (Sampaio); Fazenda x Pavunense (Fazenda); dia 16/8 Anage x Anchieta (R. de Albuquerque); Milionários x Galitos (Nacional); Pavunense x Cerâmica (Pavuna) e Sampaio x Fazenda (Sampaio); dia 25/ Pavunense x Milionarios (Pavuna(Pavuna); Sampaio x Anchieta (Sampaio); Fazenda x Galitos (Fazenda) e Anage x Cerâmica (Anagé); dia 30/8 Fazenda x Anagé (Fazenda); Cerâmica x Milionarios (Ceramica); Anchieta x Pavunense (Anchieta) e Galitos x Sampaio (Sampaio, Sampaio); dia 6/9 Sampaio x Pavunense (Sampaio); Ceramica x Galitos (Ceramica); Fazenda x Anchieta (Fazenda) e Anage x Milionarios (Anage); e dia 13/9 Anchieta x Milionários (Anchieta); Galitos x Pavunense (Sampaio); Cerâmica x Fazenda (Cerâmica), e dia 20/9 Sampaio x Anage.

★

Hoje pela manhã, em Camboata, Milionários x Anchieta estarão em ação, num prélio que vai merecer o prestigio dos torcedores do bom futebol que ambos vêm praticando e pelas primeiras colocações que sustentam no certame da LUTA DEMOCRÁTICA. Orlando Carlos será o árbitro, auxiliado por Jorge Dutra e Zilmar Soares. As fichas do Anchieta poderão ser encontradas no local da partida.

Polícia de Petrópolis esclarece latrocínio!

BAIXADA & ADJACÊNCIAS

Asclepiades de Sousa

CAXIAS

Drama do telefone

A comunicação telefônica entre Duque de Caxias e Guanabara sempre se constituiu num cruciante problema e, se a progressista urbe fluminense não teve ainda um maior surto de desenvolvimento, deve-se à precariedade dêsse serviço.

Não é preciso ser um técnico especializado para se afirmar que essa cidade necessita de mais 100 troncos, para que o telefone venha a se tornar realmente, um serviço de utilidade pública. LUTA DEMOCRATICA foi quem primeiro tornou público a deficiência de tão importante setor na vida dinâmica de Duque de Caxias, que coloca êste município entre os primeiros do Brasil, pela sua arrancada vertiginosa nos mais diferentes setores do desenvolvimento.

Agora, tanto a Companhia Telefônica Brasileira como a Companhia Telefônica de Duque de Caxias já começaram a ouvir o eco do desespêro dos assinantes caxienses, através dêste jornal, que, diga-se a bem da verdade, nunca foi especificamente contra as citadas emprêsas, mas sim, a favor de uma coletividade que totaliza 600 mil pessoas e que se achava impedida de fazer do telefone, o meio mais rápido de comunicação para a Guanabara.

Assim, as telefônicas em questão, resolveram dar mais cinco troncos para minorar as agruras dos usuários de Duque de Caxias, o que equivale dizer, a coisa melhorou em 5%. É muito pouco, mas sempre é melhor um pouco do que nada.

Com tal benefício, as ligações que duravam 5 horas durante os períodos de mais movimento nas atividades comerciais e industriais da Guanabara, levam agora 4 horas ou menos.

Durante à noite, entretanto, as telefonistas — salvo honrosas exceções — já demonstram sintomas de psicose, com os nervos à flor da pele. Umas, talves porque estivessem dormindo e fôssem acordadas. Outras, quiçá, por padecerem de insônia crônica.

E quem sabe, tôdas juntas, porque as referidas emprêsas contam com poucas funcionárias para muitas horas de trabalho, sem que os ordenados sejam compensadores...

Agora, esperamos que, num futuro não muito distante, a população caxiense seja contemplada com os restantes 95 troncos, necessários à normalização de seus serviços telefônicos. É bom não esquecer, que, o município de Duque de Caxias está entre os 10 que mais crescem no Brasil. Crescendo a população dum município e não aumentando o número de um serviço telefônico que já é superdeficiente, a paciência dos munícipes diminuirá cada vez mais. É uma verdade matemática, que sendo comprovada em números, jamais poderá ser destruída por vãs teorias.

Batida

O Departamento Estadual de Trânsito, depois de várias reclamações e denúncias da imprensa, realizou proveitosa blitz em Duque de Caxias, e em poucas horas, os inspetores Murilo, Santos e Jacinto apreenderam 39 ônibus e 75 carros de passeios. Isto vem provar como sofre a população caxiense no setor de transportes, porque os empresários sòmente se preocupam em aumentar as tarifas.

Os agentes do DET não tiveram dificuldades para constatar as irregularidades existentes nos veículos e coletivos, bem como com os documentos dos profissionais do volante, que em sua grande maioria não são habilitados.

O chefe do DETRAN em Duque de Caxias, sr. Milton Nunes Pereira, informou a LD que as blits doravante serão constantes, pois a sua repartição chegou à conclusão de que as irregularidades cometidas não só pelos motoristas de ônibus, como também pelos motor'stas de carros particulares, estão na sua grande maioria trafegando irregularmente.

Hoje em Além Paraíba: São Bento x Operários

A delegação do São Bento FC, de Duque de Caxias, seguiu na madrugada de hoje, rumo à cidade mineira de Além Paraíba, para enfrentar em prélio amistoso o quadro do Operários FC, campeão local.

O jôgo principal será às 15h30min e será precedido pelos embates nas categorias veterano, às 9h30min e aspirantes às 13h15min no Estádio do Operários e dirigidos por árbitros locais.

LEAO CONFIANTE

O técnico Henrique Leão declarou à LD estar bastante confiante com a atuação de seus pupilos, nesta primeira exibição em gramados mineiros. Os alvicelestes da Zona Rural caxienses ostentam uma equipe jovem e que atua num sistema moderno e elástico que se desenvolve do 4-4-2 ao 4-2-4 com a maior facilidade.

Para o jôgo de hoje, o São Bento alinhará Quinha; Galdino, Juarez, Erenil e Cilinho; Durval e Adilson; Beto, Valmir, Joca e Mico permanecendo Zezinho — a revelação de 70 — na Regra 3.

Garôtas iguaçuanas dão show de técnica

Demonstrando boa forma técnica, excelente preparo físico e muita disciplina, Ismaelina e Cida, duas estudantes secundaras iguaçuanas que vão defender as côres do Judô Clube Rio Ovarios, no I Torneio de Judô Feminino da Baixada Fluminense deixaram estarrecidos possíveis olheiros em quase 60 minutos de shiai, onde aplicaram em suas sparrings várias séries de golpes e contragolpes do seu vasto repertório.

O treinamento intensivo, foi realizado sob supervisão do sen-sei Shakao e logo em seguida, as moças fizeram os testes respiratórios, massagens e pesagem, cujos resultados deixam antever que os rodoviários iguaçuanos estarão muito bem representados nesta primeira pugna intermunicipal feminina da Baixada Fluminense.

FERAS PRONTAS

Para a competição do dia 2 o sen-sei Shakao já convocou os seguintes atletas. Ismaelina e Cida (Feminina); Mobson, Jorge Luis, Pedrinho, Paulo, Laranjinha, Eloir Jorginho e Valdir

O diretor social Jorge Medeiros Freitas do sindicato dos rodoviários e anexos de Nova Iguaçu, informou à reportagem que a presidência da mesa diretora dos combates, estará a cargo do sen-sei Demerval Rocha, presidente da Associação Fluminense de Judô e secretário-geral da Budokiokai da América Latina.

Economia popular

O prefeito Moacir do Carmo, de Duque de Caxias, assinou portaria designando o diretor do Departamento de Serviços Públicos, coronel Eder Fogaça Travassos da Rosa para presidir a comissão destinada à adotar as providências necessárias com vistas aos festejos de 25 de agôsto próximo, data de nascimento do patrono do município, marechal Luís Alves de Lima e Silva, o Duque de Caxias.

A comissão será ainda integrada pelos senhores José da Silva Barros, Válter Rodrigues do Carmo, Luis Carlos dos Santos, Décio Teixeira Borges, Oscar Apocalipse e sra. Hilda do Carmo Siqueira, diretora do Departamento de Educação e Cultura.

Magé

Mais água

A inauguração do nôvo sistema de abastecimento de água de Magé está prevista para dentro de 30 dias, segundodo anunciou, o engenheiro Carlos Alberto Corbacho Viana, superintendente-geral da Central de Engenharia Sanitária do Estado do Rio.

As obras de assentamento da rêde distribuidora da região que tem 16 mil metros de extensão, já se encontram em fase final faltando apenas mil metros para a sua conclusão.

Para roubar cinco cruzeiros, uma japona e uma calça, o lavrador Osvaldo de Sousa, de 23 anos, solteiro, empregado num sítio na localidade de Caxambu, Petrópolis, matou por estrangulamento, seu velho amigo e companheiro de bebida, Alfredo Augusto de Sousa, de 54 anos, casado, lavrador, residente num sítio de sua propriedade, no mesmo local. O crime ocorrido há dias foi esclarecido pelo comissário Costa e investigador Fernando, da Delegacia de Petrópolis, que prenderam o assassino.

UMA JAPONA

No dia 21 último, às 23 horas, num matagal próximo a Tendinha do Dinia, quando regressavav de umas voltas pelas redondezas onde foram beber, umas e outras, Osvaldo, aplicou violenta gravata em Alfredo, derrubando-o. Ato contínuo, acabou por matá-lo por estrangulamento. No dia seguinte, o criminoso, que tinha retirado a calça, a japona e cinco cruzeiros da vítima, arrastou seu corpo para a margem do Rio Caxambu, onde foi encontrado por populares. Osvaldo, préso com a japona do lavrador, depois de autuado foi recolhido ao xadrez.

Urbanização
Revestimentos
Saneamento
Calçamento e pavimentação
URBANIZADORA BARCELOS LTDA.
RUA ROCHA CARVALHO 1167 — Belford Rôxo — Nava Iguaçu.

A maior drogaria do Estado do Rio
Drogas e Medicamentos dos Melhores Fabricantes do País
e
Variado sortimento de perfumarias
Drogaria Iguaçu — A. Moscoso
Rua Mar. Floriano Peixoto, 1954
Fone 2356 — Nova Iguaçu

Salve os motoristas do Brasil
Salve o glorioso São Cristóvão
São nossos votos.
Transportes Ocidental Ltda.
Travessa Almerinda, 104 — Nova Iguaçu
Estado do Rio de Janeiro

Por ocasião dos festejos da data magna dos motoristas do Brasil, associo-me às comemorações em louvor ao glorioso São Cristóvão, saudando, na oportunidade, a laboriosa classe dos profissionais do volante em todo o País.
Augusto Cesar Trigueiro
Vereador
Nova Iguaçu — Estado do Rio de Janeiro

AOS MOTORISTAS DO BRASIL
No dia do eterno padroeiro da operosa classe, o glorioso São Cristóvão, as saudações dos mestres iguaçuanos.
LAVIL — LOCAR AUTO VIAÇAO LTDA.
Nova Iguaçu — Estado do Rio

Sindicato dos Rodoviários de Nova Iguaçu saúda a classe rodoviária ao ensejo do dia de seu padroeiro: São Cristóvão

Fundado em 26 de julho de 1959, com a denominação de Sindicato dos Rodoviários e Anexos de Nova Iguaçu, sua base territorial estendia-se ao município de Nilópolis. Sua primeira diretoria era presidida pelo rodoviário Osvaldo Valente Peres que dirigiu os destinos da novel entidade no período de 26-7-59 a 19-10-63.

A gestão do atual presidente, Omar José Gomes foi iniciada em 20-10-63, tendo êste recebido a entidade em sua sede situada à Av. Amaral Peixoto, 29, com um patrimônio então estimado em 200 mil cruzeiros antigos, e a entidade atravessava sérias dificuldades financeira e assistencial.

A nova mentalidade implantada na entidade despertou as atenções dos trabalhadores até então omissos, para unirem-se em tôrno do seu sindicato. Gradativamente, a custa de muito trabalho, os obstáculos começaram a ser transpostos. As dívida: foram colocadas em dia e, posteriormente, saldadas. Novos bens foram incorporados ao Patrimônio, atendendo-se sempre às reais necessidades da classe. Em fevereiro de 65, o sindicato adquiria sua primeira sede própria, situada à Rua José Hipólito de Oliveira, 100, em plena Estação Rodoviária Dr. Arruda Negreiros. Depois disso, ficou resolvida em assembléia específica a solicitação ao ministro do Trabalho a amoliação de base. Esta foi concedida e a jurisdição do sindicato passou também para os municípios de Paracambi, Meriti e Itaguaí. No ano seguinte eram distribuídas 93 bôlsas de estudos aos filhos dos rodoviários.

Em meados de 1967, o sindicato adquiria sua atual sede própria, situada à Rua José Hipólito de Oliveira, 102, no mesmo prédio em que funcionava a Junta de Conciliação e Julgamentos, da Justiça do Trabalho. Em outubro do mesmo ano, precisamente no dia 2, era inaugurada a Escola de Judô Rodoviários. Em novembro era a vez do Curso de Corte e Costura. Durante 1968, foram adquiridas três viaturas e entre essas uma ambulância para atendimento dos associados. Também nesse período, foram sendo adquiridas outras salas, no mesmo prédio, o que possibilitou a expansão da sede própria, instalados os gabinetes médico e odontológico e distribuídas, a exemplo dos anos anteriores, mais 63 bôlsas de estudos. A ampliação da cota fornecida pelo PEBE só se alteraria êste ano, quando foram distribuídas 83 bôlsas de estudos aos dependentes dos associados e, até hoje, são observadas as seguintes estatísticas.

PEBE — bôlsas de estudo
1966 a 1969 — 63 bôlsas
1970 — 83 bôlsas.

ASSISTÊNCIA SOCIAL — 1969. Justiça do Trabalho 75; acôrdos 33; processos arquivados 33; processos procedentes 28; processos Del. Polícia 48; cartas de fiança 700; remoções diversas 100; atendimento dentário 2.906; atendimento médico 1 790 (êste distribuído em exames pré-natal, ginecológico e tratamentos diversos).

Atualmente o Sindicato dos Rodoviários e Anexos de Nova Iguaçu, com base territorial nos municípios de Meriti, Nilópolis, Paracambi e Itaguaí — na Baixada Fluminense — Miguel Pereira, Paulo de Frontin — êstes na Zona Sul do Estado do Rio — multiplicou o seu acanhado patrimônio de 200 mil cruzeiros antigos, para 180 mil cruzeiros novos, o que representa 180 milhões de cruzeiros antigos.

Além disso, ainda na administração Omar José Gomes, estamos construindo nossa nova sede social e o primeiro Ginásio Orientado para o Trabalho, que leva o nome de seu desbravador e incansável batalhador, Omar José Gomes. Para isso, foi adquirido, mediante campanha, uma área de dois mil e duzentos metros quadrados, no Bairro da Prata Lá na Rua Seis está sendo construída, em uma área de 450m2, a sede social, onde funcionarão os cursos já existentes e os gabinetes médico-odontológicos, festas e reuniões da diretoria, ficando a atual rede designada quase que exclusivamente para funcionamento da secretaria e administração da entidade. Para o Ginásio Orientado, foi reservada uma área de 1.100m2, onde funcionarão cursos de formação profissional e especialização para os associados e seus dependentes diretos. Ambas as obras estão orçadas em quase trezentos mil cruzeiros novos. Segundo os cálculos mais otimistas, serão gastos cêrca de 100 mil cruzeiros na sede social e 180 mil cruzeiros na construção do Ginásio Orientado, não se tendo ainda uma previsão dos gastos para equipagem.

O presidente Omar José Gomes, ladeado pelos senhores Ary de Lima e Deil de Oliveira, atuantes membros da Executiva da entidade

Aspectos da secretaria do Sindicato dos Rodoviários de Nova Iguaçu e a futura sede social da entidade, hoje, a mais poderosa da Baixada

Pela passagem da data magna dos motoristas de todo o Brasil, a direção da Emprêsa Viação Automobilística Nova Iguaçu — Evanil — Ltda. envia à laboriosa classe as suas felicitações e votos de prosperidade cada vez maior àqueles que a congregam.
Emprêsa Viação Automobilística Nova Iguaçu Ltda.
Rua Mal. Floriano Peixoto, 2574 — Tels.: 2327 - 2328
Nova Iguacu — Estado do Rio de Janeiro

Olaria 1 x América 1 e Flu 2 x São Cristóvão 0

Vasco invicto enfrenta hoje Botafogo ferido

Vasco x Botafogo é atração

Pesquisa de A. de Holanda Cavalcanti

As tenções gerais dos esportistas neste domingo estão voltadas para o grande clássico que será realizado entre Vasco e Botafogo. A luta vem de 1923, ano em que o Vasco passou a disputar o Campeonato da 1.ª Divisão, levantando ao mesmo tempo seu primeiro título. Até a época do profissionalismo (1933), foram êstes os resultados entre os dois clubes, pelo certame carioca de futebol: 1923 — Vasco 3x1 e 3x2; 1925 — Empate 2x2 e Vasco 4x2; 1926 — Vasco 3x2 e 4x2; 1927 — Empates de 3x3 e 1x1; 1928 — Empate de 1x1 e Botafogo 3x1; 1929 — Vasco 2x1 e empate de 2x2. 1930: Botafogo 2x1 e Vasco 2x0; 1931 — Empate de 1x1 e Botafogo 3x0; 1932 — Botafogo 1x0 e empate de 0x0. Na época do profissionalismo, houve uma cisão no futebol carioca, quando o Botafogo liderava a ala amadorista e o Vasco optava pelo profissionalismo. Dessarte, sòmente em 1935 os dois grêmios voltariam a se degladiar. No 1.º turno, o Vasco venceu por 4x0; no segundo, o Botafogo foi o vencedor por 1x0 e no terceiro turno, houve um empate em 1 tento, sendo o prélio anulado. No outro prélio, o Vasco venceu por 1x0.

A título de curiosidade, damos a seguir detalhes de dois encontros travados entre Vasco e Botafogo; pelo Campeonato Carioca de Futebol:

Em 1-10-37 (6ª-feira, à noite) — Vasco 2 x Botafogo 2.

Local — Sua Januário. Juiz — Coris Cordovil, com ótima atuação. Marcha da Contagem — 1º tempo — Botafogo 1x0, tento de Carvalho Leite, aos 36'. Final — 2x2, tentos de Lindo aos 25', Carvalho Leite aos 36' e Alfredo aos 41'. Quadros: Vasco da Gama — Joel; Poroto e Itália; Rafa, Oscarino (Zarzur) e Marcelino Perez (Oscarino); Lindo, Alfredo, Feitiço, Mamede e Luna. Botafogo — Almoré; Lino (Otacílio) e Nariz; Zezé Moreirá, Martin e Canali; Alvaro, Pascoal, Carvalho Leite, Perácio e Patesco.

Em 29-9-48 (domingo) — Botafogo 2 x Vasco 1.

Local — São Januário. Juiz — Mário Viana, com boa atuação. Renda — .... 262.324,00. Marcha da contagem: — 1º tempo — Vasco 1x0, tento de Chico. Final — Botafogo 2x1, tentos de Otávio. QUADROS: Botafogo — Osvaldo; Gérson e Santos; Rubinho, Ávila e Juvenal; Paraguaio, Geninho, Pirilo, Otávio e Braguinha. Vasco — Barbosa; Augusto e Wilson; Eli, Danilo e Alfredo II; Djalma, Maneca, Friaça, Tuta e Chico.

Nota — Nesse ano, o Botafogo foi campeão, o que impediu que o Vasco conquistasse o título inédito no futebol carioca de tetracampeão, pois que o mesmo vinha do título alcançado em 1947, havendo depois sido campeão nos anos de 49 e 50. Dizem os entendidos em superstições, que duas coisas deram o campeonato ao Botafogo em 1948: a gemada do Carlito Rocha e o cachorrinho Biriba.

BONSUCESSO x MADUREIRA

A preliminar de hoje no Maracanã, será entre as equipes do Bonsucesso e Madureira, em um autêntico duelo da Leopoldina contra a Central. A tradição vem desde 1937 em cujo campeonato o Madureira venceu por 2x0 e 4x1 Em 1938, o Bonsucesso obteve sua primeira vitória, por 5x2, no turno, para perder no returno por 4x2.

Para os que gostam de arquivos, aqui estão os quadros dos dois clubes, quando do ano em que se encontraram pela primeira vez, ou seja, em 1937:

Bonsucesso: Durval (Hélio); Inácio e Pompeu; Camisa (Mulambo), Hermes e Alvaro; Miro (Lamas, Zeca ou Abreu), Pedro Nunes (Sessenta), Gradim, Tito e Odir.

Madureira — Pintado (onça); Norival e Cachimbo (Tuíca); Gringo, Paulista (Demaco) e Alcides; Adilson, Almir, Bahia (Baleiro), Julinho e Popó (Mineiro).

Nota — O Gradim do Bonsucesso é o mesmo que hoje é técnico de futebol.

HISTORICO DO BONSUCESSO

O Bnsucesso F.C. foi fundado no dia 12 de outubro de 1913. A seção inaugural ocorreu na residência do sr. Francisco da Silva Leitão, que aquiesceu em ser o primeiro presidente do clube. Em sua estréia, o Bonsucesso derrotou ao então poderoso Riachuelo, por 2x1, em partida amistosa. Em seguida, filiou-se à Liga Municipal e à Associação Brasileira de Desportos. Em 1916, ei-lo na Liga Suburbana, mais tarde Sub-Liga da Metropolitana. Em 1920, ingressou na Liga Metropolitana, passando em 1922 para a Primeira Divisão, Série B, sagrando-se campeão pela referida série. Em 1925 filiou-se à AMEA, sendo, em 1929, promovido à Divisão Principal desta entidade. Em 1933, com o advento do profissionalismo, ajudou a fundar a Liga Carioca de Futebol. O Bonsucesso concorreu ao Primeiro Torneio Rio—São Paulo, hoje, transformado em Taça de Prata. Foi ainda um dos fundadores da Federação Metropolitana de Futebol, hoje, Federação Carioca de Futebol.

Das fileiras do Bonsucesso saíram grandes craques, como Leônidas da Silva, Gradim, Rui, Pé de Valsa, Pedro Nunes, Nilo, Jair Francisco, Décio Recaman, Moisés, Urubatão, Chicão, Jonas e Renê.

A HISTÓRIA DO MADUREIRA

O simpático tricolor suburbano, Madureira A.C., foi fundado no dia 16 de fevereiro de 1933, sendo que sua origem está ligada ao extinto Fidalgo F.C., clube surgido no dia 8 de agôsto de 1914.

A primeira diretoria foi eleita no dia 20 de fevereiro de 1933, estando assim constituída: Presidente — Francisco Fernandes Dantas; vice-presidente — Jaime Peregrino de Noronha; 2º vice — Manuel Augusto Maia; secretário-geral — Luciano Cabral de Lemos; 1º secretário — João Valadão; 2º secretário — Joaquim Pereira da Silva Júnior; tesoureiro — Elísio Alves Ferreira; 2º tesoureiro — Antônio Carneiro das Neves; procurador — Alvaro de Faria; 2º procurador — Afonso Teixeira; diretor-social — João Evangelista Costa Júnior; diretor de esportes — Manuel Lopes da Silva; 2º diretor de esportes — Davi de Almeida.

Devido a um movimento liderado pelos srs. Elísio Alves Ferreira, Joaquim Gomes e Manuel Lopes da Silva, no sentido de se formar uma forte agremiação no subúrbio de Madureira, o sr. **Oscir** do Amaral procurou, com o mais puro idealismo, tirar partido para o Fidalgo, que era o seu clube. O movimento visava mesmo a criação de um nôvo grêmio. Daí, em 1932, começava a se extinguir o Fidalgo, começando a surgir o Madureira, que seria fundado no ano seguinte. Naquela fase de transição, pensou-se em uma adesão de outro clube do populoso subúrbio, o Magno, que entretanto, após agitada assembléia, recusou-se a aderir. Estreando na Sub-Liga Carioca de Futebol, o Madureira foi campeão dos segundos quadros e vice dos primeiros. Em 1939, conquistava o campeonato carioca de amadores (não confundir com o então certame de juvenis) e o Torneio-Início de Profissionais.

A exemplo dos chamados clubes pequenos, o Madureira deu ao futebol carioca e brasileiro, grandes craques como Alfredo (goleiro); Norival (zagueiro); Arati, Válter, Otacílio e Frazão (médios) e Adilson, Lelé, Ipojas, Jair, Didi, Evaristo, Pedro Bala, Genuino, Mauricio, Durval, Esquerdinha, Murilinho, Nêninho, Osvaldo e Vadinho (atacantes).

Flu reabilitou-se

O Fluminense derrotou na partida principal da jornada dupla de ontem à tarde o São Cristóvão por 2x0, gols de Flávio e Celso (contra), num jôgo bem disputado e a renda da programação foi de Cr$ 30.186,50 para um público de 7.195.

A arbitragem estêve a cargo de Armando Marques, auxiliado por Eduardo Monteiro e Mário Leite Santos, com as equipes alinhando assim: FLUMINENSE — Vitório; Oliveira, Galhardo, Assis e Marco Antônio; Denilson e Didi; Cafuringa, Flávio, Cláudio e Lula (Wilton). SÃO CRISTÓVÃO — Franz; Triel, Celso, Dias e Ari; Jedir e Sá; Robertinho, Airton, (William), Madeira e Adilson.

Nos primeiros instantes, as equipes jogavam de igual para igual, porém o Fluminense logo evidenciou sua superioridade, pois, aos 7 minutos, Flávio assinalava o primeiro tento do tricolor, driblando o goleiro Franz. Mas o São Cristóvão soube suportar a pressão exercida pelo tricolor que jogava muito bem, mas encontrava na defesa do clube alvo uma barreira quase que intransponível até o final do primeiro tempo.

SEGUNDO TEMPO

Já na segunda fase o Fluminense voltou a todo vapor e aos 4 minutos, aumentou sua vantagem no placar num gol contra de Celso, que pegou Franz desprevenido em sua meta. O Fluminense continuava dominando, mas os cadetes resistiam e aos 23 minutos Cláudio marcou um gol com a mão e o juiz invalidou o lance acertadamente. E até o fim da partida, só deu Fluminense no gramado, fazendo juz à sua melhor disposição em campo, apesar de o São Cristóvão ter oferecido resistência. Afinal, Fluminense e São Cristóvão disputaram uma boa partida de futebol na tarde de ontem.

LUTA DEMOCRÁTICA NOS ESPORTES

América e Olaria empataram

América e Olaria jogaram na tarde de ontem na preliminar de Fluminense x São Cristóvão e a equipe rubra empatou com os bariris por 1x1 (gols de Fernando (Olaria) e Edu de pênalti (América, com o resultado espelhando bem o que as duas equipes apresentaram em campo.

O juiz do encontro foi o sr. Arnaldo César Coelho, auxiliado por Antônio Viug e José Silveira, tendo as equipes jogado assim: AMÉRICA — Helinho; Paulo César, Alex, Aldecir e Zé Carlos; Renato (Tadeu) e Badeco; Tarcisio, Jeremias (Garcia), Edu e Sarão. OLARIA — Pedro Paulo; Mura, Altivo, Miguel e Alfinete; Fernando e Valinhos, William, Acelino (Pinho) depois Pirulito, Humberto e Torino.

PRIMEIRO TEMPO

O América não reeditou na primeira etapa a sua atuação contra o Botafogo, jogando desordenadamente, do que se aproveitou o Olaria para disputar a partida de igual para igual e, aos 44 minutos, Fernando marcou o único gol da primeira fase da partida, em jogada que percebeu o avanço do arqueiro Helinho.

O Olaria na segunda etapa, não modificou o seu padrão de jôgo, continuando a jogar de igual para igual. Mas o América não se mancava e continuava no seu joguinho e mesmo com as substituições não melhorava. Porém aos 38 minutos Alfinete pegou uma bola com a mão dentro da área, em pênalti que Edu cobrou e decretou o empate da partida que perdurou até o final.

O Vasco da Gama, vice-líder e invicto do Campeonato Carioca de Futebol, coloca esta invejável posição em jôgo, enfrentando hoje, à tarde, o Botafogo ferido com uma derrota que o América lhe impôs na última quarta-feira. O jôgo será o principal da jornada dupla que será disputada logo mais, no Maracanã, e tem o seu início previsto para as 17 horas.

Tudo faz crer que Botafogo e Vasco farão um bom jôgo que deverá levar uma grande massa de torcedores, pois os dois clubes possuem grande número de adeptos. José Aldo Pereira será o juiz da partida e terá como auxiliares os bandeirinhas Valquir Pimentel e Luís Carlos Félix.

SEM FAVORITO

Botafogo x Vasco é um jôgo que não apresenta favorito, pois as duas equipes se equivalem. O Vasco é o vice-líder com um ponto de diferença do líder Flamengo, e o Botafogo é o terceiro colocado com apenas um ponto atrás do clube de São Januário. A vantagem do Vasco é eventual e o Botafogo com um triunfo logo mais, passará à sua frente.

O Vasco vem de uma vitória sofrida ante o São Cristóvão na última quarta-feira. Naquela oportunidade, os vascaínos mostraram duas coisas boas na equipe, que foram Ademir, no meio-campo, e o ressurgimento técnico de Luís Carlos, que obrigaram Tim a pensar em modificar o time que enfrenta hoje, o Botafogo.

Os alvinegros perderam para o América, na quarta-feira, por 3x2 e estiveram perdendo por 3x0. Mas os rubros facilitaram e deixaram os comandados de Zagalo marcar dois gols no segundo tempo. Naquela oportunidade, não contaram com Roberto e Jairzinho. Apenas Roberto é volta certa, enquanto que Jairzinho e, agora também Paulo César, são problemas para Zagalo definir o time que tenta logo mais a reabilitação do insucesso contra o América.

DETALHES TÉCNICOS

JÔGO — Vasco x Botafogo.
LOCAL — Maracanã.
HORÁRIO — 17 horas.
JUIZ — José Aldo Pereira.
AUXILIARES — Valquir Pimentel e Luís Carlos Félix.

VASCO — Andrada, Fidélis, Moacir, Renê e Batista; Alcir, Buglê ou Ademir e Silva; Luís Carlos ou Valfrido, Jailson e Gílson Nunes.

BOTAFOGO — Cao, Moreira, Moisés, Leônidas e Valtencir; Carlos Roberto e Nei; Zèquinha, Roberto, Jair ou Nílson e Paulo Cesar.

Roberto dá mais fôrça ao ataque do Botafogo

Bangu tenta a segunda vitória no campeonato

O Bangu vai hoje ao Estádio Ítalo Del Cima, para enfrentar o Campo Grande e tentar a sua segunda vitória no atual campeonato carioca, pois em seis jogos já realizados, o clube de Môça Bonita só conseguiu vencer na estréia contra a Portuguêsa. O jôgo tem o seu início previsto para as 15h15min e preliminar — às 13h15min — entre as duas equipes de aspirantes válido pelo campeonato da categoria.

O jôgo tem tudo para agradar, pois além dos dois clubes possuirem alguns bons valôres do futebol carioca, vão reviver uma velha rivalidade existentes entre as duas agremiações da zona rural. Para arbitrar êste jôgo de futebol foi indicado o sr. Carlos Costa que terá como auxiliares os bandeirinhas Eduardo Meneses e Irandir Paiva.

SEM FAVORITO

Apesar do Bangu possuir melhores valôres do que o Campo grande, esta vantagem técnica desaparece quando se sabe que o jôgo será realizado no alçapão da zona rural, onde o Campo Grande costuma se agigantar.

Os banguenses se encontram numa verdadeira encruzilhada e uma derrota logo mais poderá entornar o caldo do caldeirão que está fervendo há muito tempo em Môça Bonita. Todos sabem que não podem perder logo mais para o Campo Grande que deseja fugir da incômoda posição de lanterna.

DETALHES TÉCNICOS

JÔGO — Campo Grande x Bangu.

LOCAL — Estádio Ítalo Del Cima.

HORÁRIO — 15h15min

JUIZ — Carlos Costa.

AUXILIARES — Eduardo Meneses e Irandir Paiva.

CAMPO GRANDE — Sanches, Vicente, Biluca, Geneci e Jorge Correia; Gil Alves e Adilson; Edinho, Valmir e Nadir.

BANGU — Roni ou Devito; Cabrita, Sérgio, Sidclei e Bauer; Vanderlei e Marcílio; Amauri, De, Almiro e Aladin.

Madureira x Bonsuça é jôgo de lanternas

Na preliminar do clássico Botafogo x Vasco, jogarão na tarde de hoje, no Maracanã, às 15 horas, Madureira e Bonsucesso, em partida que tem tudo para agradar aos torcedores que comparecerem logo mais ao maior estádio do mundo.

Apesar de os dois clubes não estarem bem situados na tabela de classificação, suas equipes lutam bravamente por uma classificação para o returno do campeonato e em virtude disto, a partida promete se constituir num bom aperitivo.

O Madureira apesar de contar em seu elenco com 4 jogadores recém contratados, tendo inclusive entre êles 3 santistas, não convenceu em suas últimas apresentações no campeonato, contra o Flamengo na quinta-feira, quando perdeu por 3x0. Nesta oportunidade tem uma situação sem expressão, tanto que o seu melhor jogador — Pelèsinho — chegou a perder uma penalidade máxima.

Já o Bonsucesso, conta para êste compromisso, com a estréia do ex-rubro-negro Luis Henrique, que assinou contrato com o Bonsucesso há poucos dias. Em sua última partida, o rubro-anil, colheu frente ao Bangu um resultado altamente expressivo para sua campanha pela classificação empatando de 1x1 e, por êste motivo, Eitel Seixa está confiante numa boa apresentação de seu time.

DETALHES TÉCNICOS

JÔGO — Madureira x Bonsucesso.
LOCAL — Maracanã.
HORÁRIO — 15 horas.
JUIZ — Amilcar Ferreira.
AUXILIARES — José Marçal Filho e Antenor Martins.
MADUREIRA — Paulo Roberto, Danilo, Leleu, Silva e Edmar; Pitico e Teles; Soares, Luis Carlos, Osni e Diogo.
BONBUCESSO — Ubirajara, Luis Carlos, Moisés, Jurandir e Orlando; Zé Mário e Luis Henrique; Gibira, Jair Pereira ou Rubinho, Moreira e Morais.

Flamengo coloca liderança em jôgo contra Portuguêsa

O Flamengo coloca em jôgo hoje, a sua invejável posição de líder invicto do campeonato, na partida que disputará logo mais na Gávea, contra a perigosa Portuguêsa, agora dirigida pelo competente Antoninho. O jôgo tem o seu início previsto para às 15h15min e preliminar — às 13h15min — quando o Flamengo tentará garantir também a liderança do campeonato de aspirantes.

O jôgo, apesar do favoritismo do Flamengo, deverá se constituir num bom espetáculo futebolístico e, por isso, se prevê que um grande número de torcedores lote o estadinho da Gávea. Para irbitrar êtse jôgo foi escolhido o sr. José Mário Vinhas, que terá como auxiliares os bandeirinhas Nivaldo dos Santos e José Alves da Silva.

REFORÇADO

O Flamengo contará com o reforço de Dionísio que reconquistou a sua vaga ao assinalar dois belos tentos no treino apronto de ontem, na Gávea. Sem dúvida, a volta de Dionísio representará um grande reforço para o ataque rubronegro, que hoje enfrenta o time da lusa carioca.

Se Dionísio é retôrno certo, Fio é dúvida e só hoje, pela manhã é que Iustrich vai saber se êle poderá jogar. Na defesa, Reis, que não pôde enfrentar o Madureira por estar contundido, já se recuperou e volta ao time. Como se pode notar, o Flamengo joga hoje com mais fôrça do que contra o Madureira.

Mas a Portuguêsa, uma das lanternas do atual campeonato, tenta fugir à esta incômoda posição e, por essa razão, fará tudo para vencer o líder logo mais, em seu próprio campo. Antoninho sabe que não será fácil, mas está confiante numa boa apresentação dos seus comandados logo mais, na Gávea.

Jôgo — Flamengo x Portuguêsa

Local — Gávea

Horário — 15h15min

Juiz — José Mário Vinhas

Auxiliares — Nivaldo dos Santos e José Alves da Silva

FLAMENGO — Adão, Murilo, Washington, Reis e Paulo Henrique; Zanata e Liminha; Ademir, Dionisio, Fio ou Adãozinho e Caldeira.

PORTUGUÊSA — Otávio, Bruno, Valtinho, Dimas e Zeca; Chiquinho e Mário Bresves; Gilbert, Miguel, Binha e Zezé.

Dionísio reaparece depois de muito tempo afastado

Questão de Direito

Silvio Coelho

Certo dirigente de um clube pequeno lastimava-se conosco das várias situações, segundo êle difíceis, por que passam êsses clubes, para fazer face ao campeonato. Faltam jogadores, não existe dinheiro, há a pressão das arbitragens, enfim, um sem número de problemas que nem é bom falar. Isso sem contar com o descaso de certa parte da imprensa, que os coloca apenas como impecilhos usados para destruir, não construindo nada. Um famoso e viajado cronista, inclusive, sempre que pode e pode sempre, bate na tecla de que o certame deveria ser disputado apenas pelas grandes equipes, relegando-se a uma divisão inferior, ou coisa parecida, os outros tradicionalmente clubes considerados pequenos. Afogá-los nos próprios problemas é melhor solução que tentar-se um final feliz, acha o viajado comentarista. A nós, entretanto, e isso dissemos ao choroso dirigente, nos parece existir ainda, vários caminhos dignos de serem tentados. Um dêles, embora choque a validade do cartolinha suburbano que gosta da boca do túnel do Maracanã, seria aquêle de não arredar pé do direito de atuar em seu próprio campo. A vinda do grande ao alçapão do pequeno, cria aquela motivação indispensável que não só eleva a condição do atleta de casa, como dá vida ao torcedor local, levando-o às bilheterias e trazendo ao subúrbio aquêle clima de futebol, hoje existente apenas em função do Maracanã. Por seu turno, o atleta que inicia, estará atuando diretamente sob o apoio de sua torcida que está ali, colada na cêrca. Isso será de vital importância em suas atuações, sem sombra de dúvidas, e fortalecerá ao clube pequeno aquela condição, que já foi dêle, de celeiro de craques e adversário perigoso, do clube grande. Esse um dos caminhos que nos parece levar o clube pequeno a seu estado normal de ativo participante do campeonato. Se não fôr a solução ideal, pelo menos é dever dos cartolinhas tentá-la. É mais digna do que viver de choradeira e sonhos com a bôca do túnel do Maracanã.

LITERATURA

TENÓRIO, simplesmente

O Maranhão pode ser considerado o grande celeiro da literatura brasileira. Alguns de seus escritores foram os maiores em seus respectivos setores. Gonçalves Dias, Raimundo Correia, Humberto de Campos, Catulo da Paixão Cearense, Aluísio Azevedo, Artur Azevedo, Adelino Fontoura, Coelho Neto, Viriato Correia, Odorico Mendes, Sotero dos Reis, Joaquim Serra, Dunshe de Abranches e João Francisco Lisboa são exemplos do que acima se afirmou.

De todos os citados, o mais curioso e pitoresco, é, sem dúvida, Arthur Azevedo, que, diga-se de passagem, forma entre os maiores vultos da teatrologia nacional.

Neste mês de julho, em que se comemora o 115º aniversário do nascimento dêsse extraordinário e singular vulto de nossas letras é de bom alvitre que o focalizemos, rememorando o escritor maranhense, de preferência, no que se relaciona com sua personalidade de fino humorista, sem esquecer também que êle foi um dos mais hábeis ourives do verso, que se conhece.

Arthur Azevedo (S. Luís, 7-7-1855 — Rio, 22-10-1908), além de consagrado autor, foi um grande entusiasta do teatro, fôsse êste brasileiro ou estrangeiro. Ainda no verdor dos anos deixou a histórica São Luís e veio tentar a sorte no Rio de Janeiro, onde passou a dividir tôda sua existência, entre a Repartição Pública e a Imprensa. Era irmão de Aluísio Azevedo, o criador do romance realista (ou naturalista) entre nós e de Américo Azevedo, jornalista que só teve destaque regional.

Artur Azevedo viveu numa época de grandes acontecimentos político-literários: a da campanha abolicionista e a da fundação da Academia Brasileira de Letras; a da República e do apogeu do teatro no Rio; a do agitado período florianista e a das grandes polêmicas através dos jornais. Na seqüência que apresentamos, ora é o ágil e espontâneo humorista se revela e ora é o delicado e sensibilíssimo poeta que toma o lugar do humorista.

Arthur Azevedo era, sobretudo, sincero, autêntico em suas convicções. Não suportava os falsos valôres, os fariseus da imprena, os medíocres que se arvoravam em gênios. A êsse propósito, em uma das suas peças, está inserido êste pitoresco **Código de Ética do Jornalismo:**

Parágrafo primeiro:
Se acaso és brasileiro,
Declara-te estrangeiro.
Parágrafo segundo:
Mostra-te furibundo
E ofende a todo mundo.
Parágrafo terceiro:
Embora o derradeiro,
Reputa-te o primeiro.
Quarto: Não é preciso
Que tu tenhas juízo.
Tira o dente do siso.
Quinto: Não é vileza
Tratar com ligeireza
A língua portuguêsa.
Sexto: Que não te mace,
Nem mesmo te embace,
A estúpida sintaxe.
Sétimo: Com cinismo,
E adota um galicismo,
Oitavo: Impertinente,
Oferece, diàriamente,
Lições a tôda gente.
Nono: Se em qualquer arte
Lições quiserem dar-te,
Não vás incomodar-te...
Décimo: Escolhe as tintas,
Com que ao mundo te pintas,
Embora ao mundo mintas.
Qual se próximo fôsse o têrmo dêste Mundo.
Tudo, tudo gemeu, na Terra e na amplidão;
Sòmente o homem mostrou ter do peito no fundo
Uma pedra, e na pedra arfava um coração!

Artur Azevedo

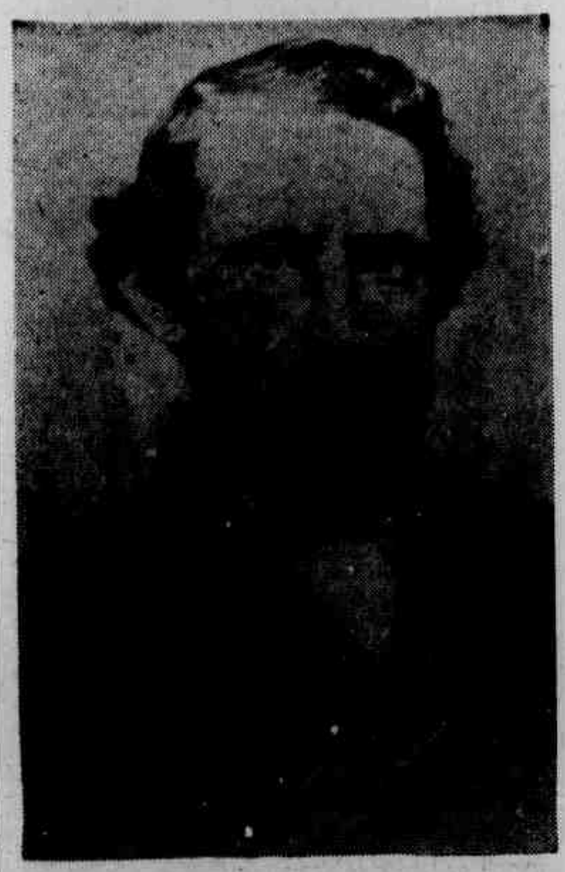

Gonçalves Dias

Paradoxo interessante, é que Artur de Azevedo, que tinha como tônica de suas produções, a simplicidade de estilo, traduziu um sonêto do célebre poeta espanhol Lope de Vega (1526—1635), intitulado muito a propósito, Gongorismo:

Cedendo de meu descrédito anelante,
A mesticia que tenho me defrauda;
Bem que o favor lacônica me aplauda,
Preços indico ao célico turbante.

Obstante ao móvel um mentido Atlante,
Furto-me ao Letes na corrente rauda,
E ao Sol, montado na cerúlica cauda,
Alando vou da vida naufragante.

Afeto aplausos do circuito sábio
E, em meu valor altíssono e tremendo,
A fim de intercalar gêmino lábio...
— Fábio, tu entendes o que estou dizendo?
— Certamente que entendo.
— Mentes, Fábio,
Pois eu próprio o que digo não entendo.

★

Graças a uma de suas peças, a revista intitulada O Bilontra, esta palavra saiu da gíria para se enquadrar no léxico, significando peralta, trapaceiro, golpista, malandro, vigarista e anexos e similares. Eis o que escreveu Artur sôbre o citado vocábulo:

Se quer saber o que é bilontra
É bom que saiba antes do mais,
Que esta palavra não se encontra
No **Dicionário** de Morais.

A bilontragem é o sacerdócio
Que cada qual pode exercer,
Entre o pelintra e o capadócio
O meio têrmo vem a ser.

Mas o modêlo mais comum
É o garnizé que se emancipa
E que a legítima dissipa
Ao completar os vinte e um.

Tipo de calças apertadas,
Chapéu de fitas espantadas
Em cada pé bico chinês,
Pode apostar, ó prima, contra
O que quer que êle é bilontra,
Se bem que finja ser inglês!

★

Uma das mais célebres rixas em que se envolveu Artur Azevedo, foi com Dunshe de Abranches. Êste, havia escrito no Jornal do Brasil um comentário, que, pecava pela confusão: **"Referimo-nos à higiene da primeira infância, uma das grandes causas da mortandade das crianças do Rio de Janeiro"**. Artur, não perdeu tempo, e, no O País, revidou com a seguinte quadrinha:

Vejam com que ar tão solene,
Com que impossibilidade
Êle afirma que a higiene
É causa da mortandade!

Quando Artur tinha pouco mais de trinta anos, a turbulência era a principal característica de sua atribulada vida de jornalista. É dêsse torvelinho de idéias em choque, que êle produziu êste CONSELHO:

Quando algum dêsses escrevinhadores
Que publicam na imprensa, infelizmente,

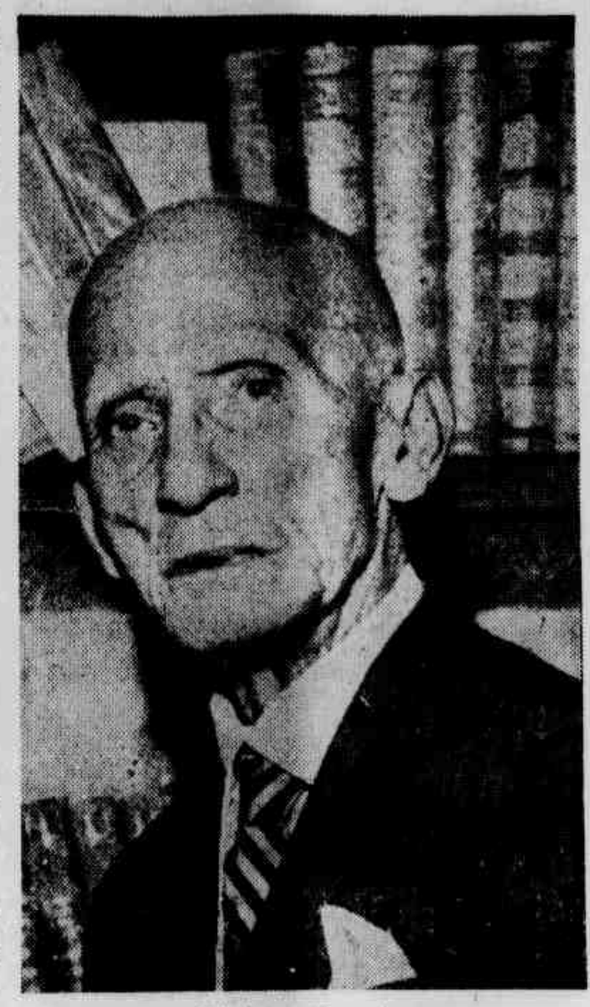

Viriato Correia

Na honra acaso te ferrar o dente,
Ou de ti ou dos teus dizendo horrores,

Errado irás se por venturas fores
Chamar a juízo o ignóbil maldizente,
Porque um **testa de ferro** incontinenti
Comprado, tomará por êle as dores.

Dá-lhe, dá-lhe a valer! Fá-lo num trapo!
Por cada embuste arranca-lhe três urros!
Mata o ladrão como se mata um sapo!

Convence-te leitor; para êsses burros
Argumento não há como um sopapo,
Nem resposta melhor que um par de murros!

★

Foi o teatro um dos principais responsáveis pela libertação dos nossos escravos, através de sucessivas e corajosas campanhas encetadas por autores e atores e que teve a incentivá-las o aplauso unânime da platéia. Como tantos outros da época, Artur se deixou influenciar mais pela assinatura da Lei Áurea, que pelos fatos que a determinaram. Daí, esta homenagem a Israel, pretensa redentora da escravidão em nosso país:

Arcanjo da liberdade,
Da Pátria loura esperança,
Mimosa falor de Bragança,
Celeste núncia de Amor.

Tens visto que a sociedade
Até hoje distinguiu
A côr do prêto, sombria,
Da branca do seu senhor...

Princesa tôda bondade,
Exemplo dos soberanos,
Vê que os corações humanos
Têm todos a mesma côr.

★

Dos mais significativos são êstes versos que o poeta dedicou a uma jovem por quem êle se apaixonara intensa e ardentemente. Essa poesia foi das mais recitadas e assinala com exatidão a maneira romântica de vercejar daqueles tempo:

A MINHA NOIVA

Tu és flor: as tuas pétalas
Orvalho túbrico molha;
Eu sou a flor que se esfolha
No verde chão do jardim.

Têm por moda agora os líricos,
Versos fazer neste estilo...
— Tu és isto, eu sou aquilo
Tu és assada, eu assim...
Às negaças dêste gênero,
Carlotinha, não resisto;
Vou dizer que tu és isto,
Que aquilo sou, vou dizer
Tu és um pé de camélia
Eu sou triste pé de alface,
Tu és aurora que nasce,
Eu sou fogueira a morrer.
Tu és vaga pacífica,
Eu sou a onda encrespada
Tu és tudo, eu não sou nada,
Nem por descuido doutor;
Tu és de Deus uma lágrima
Eu sou de suor um pingo,
Eu sou no amor o gardingo
Tu hermengarda no amor.
Os fatos restabeleçam-se,
Ó dona dos pés pequenos;
Eu sou homem — nada (menos,
Tu és mulher — nada mais;
Eu sou empregado público,
Tu minha noiva bem cedo,
Eu sou Artur Azevedo,
Tu és Carlota Morais.

★

Quando a cantora Ireze Manzoni, dona de uma voz sofrível, resolvera fazer propaganda à custa do reclame do Xarope de Alcatrão de Jataí, do farmacêntico Honório Prado, alardeou pelos quatro cantos da cidade que, recobrara a voz, após ter tomado aquêle medicamento. Artur Azevedo não perdoou a xaropada e saiu-se com estas quadrinhas:

A Irene Manzoni ao povo
E ao farmacêutico Prado
Diz poder cantar de nôvo,
Por ter a voz recobrado.

Santo Deus, que coisa boa!
Que milagrosa mesinha!
Faz até uma pessoa
Recobrar o que não ti(nha...

★

Quando em Constantinopla morreu o chefe dos eunucos do tirânico sultão Abdul—Hamid II, Artur, sob o pseudônimo de Gravoche, publicou no O País o seguinte necrológio:

Como empregado era
(excelente
Não era p'r'aí qualquer.
Pobre morreu, mas,
(felizmente,
Não deixou filhos nem
(mulher...

★

Certa feita, uma jovem que estava grávida, queixara-se à Polícia que o pai da criança era um velhote, que tinha o apelido de Espírito Santo. O acusado, negou o fato, dizendo-se vítima de sórdida chantagem. A Imprensa explorou o fato, pela posição que o velho desfrutava na sociedade carioca. Artur de Azevedo, aproveitou a ocorrência, para ponderar o seguintes:

Para que tanto escarcéu?
Para que tanta chalaça?
Para que barulho tanto?
A menina concebeu
Por obra e graça
Do Espírito Santo...

★

Um dia, um seu amigo, dr. Alcides Lins, ao encontrá-lo na rua, anuncia que vai se casar. Em seguida, pede a Artur que escreva qualquer coisa num cartão postal, que apresentava uma mulher de busto deveras opulento. O grande humorista, tomando da pena, não titubeou em escrever, justamente sôbre aquêles afrodisíacos seios, a seguinte quadrinha:

Desta senhora no peito
Minhas garatujas faço,
Não por falta de respeito,
Porém por falta de
(espaço...

★

Desde 1899 estava sendo previsto o falecimento do papa Leão XIII, o que era aguardado a cada momento. Acontece, que, o Papa sempre melhorava e a morte ia se adiando, o que ocorreria sòmente em 1903. Entre as pioras e as melhoras de sua santidade, Artur Azevedo comentou da seguinte maneira:

Leão XIII, o santíssimo
(papa,
Que realmente se mostra
(infalível,
Pois cem vêzes vai mal,
(muito mal,
E da morte cem vêzes
(escapa,
Eu não creio que seja
(imortal,
Porém é, com certeza,
(imorrível...

(Conclui na 3º pág.)

LD

Fundador-proprietário
TENÓRIO CAVALCANTI

Editor
Milton de Moraes Emery

Secretário
Lécio Aguiar

Editor gráfico
David Gonçalves

SUPLEMENTO DOMINICAL

26 e 27 DE JULHO — 1970

A Anatomia Topográfica é ou não uma boa matéria?

quem-se acêrca de outra matéria também assaz boa: a anatomia topográfica que a quem-se acêrca de outra matéria também a. Estudem-na, profundamente. Após que, supergata Ângela Maria lhes proporcionno e encontrarão, ainda, matérias de seabram as sucessivas páginas dêste caderá muito pra *frentex* colúna de Liliana tores outros. Quanto à contida na de himento de uma boa literatura, científi-Renata *O Show De Tôda Gente*, continua lá, na última página.

MULHER • AELLE

Maria Della Costa

MULHER, cujo nome está colocado entre os das nossas grandes intérpretes. Atualmente, integrando o elenco da novela "As Bruxas", que o Canal 6 vem transmitindo. Agora, em nôvo horário.

A CANTORA DA MODA

Eva. A mais autêntica afirmação canora surgida nos últimos anos. Fazendo valer seus reconhecidos méritos, retorna da Grécia, de onde trouxe o troféu de Melhor Intérprete na Olimpíada da Canção. Sugerindo, aqui, às leitoras, uma graciosa sugestão para ser usada sôbre pantalonas

"Os bancos do jardim de nossa casa

Valorizados, sobremaneira, se colocados estratègicamente nos jardins de uma residência. Avivando aquelas peças poderão ser usadas forrações em estamparia. Reparem, leitoras, nas belas linhas dêstes bancos, lançamentos da Praia e Jardim (Barata Ribeiro, 503—A, Copacabana).

A RECEITA DA SEMANA

Filés de galinha em "chaud-froid"

Ingridientes: 1/2 pacote de Creme de Galinha Knorr; 1 1/2 pacote de gelatina branca, em pó; 4 filés de frango (2 peitos de frango); 1 xícara de Maionese Hellmann's; 3/4 de xícara de vinho madeira sêco; sal a gôsto.

Maneira de preparar: Prepare o creme de galinha. Despeje-o, fervendo, sôbre a gelatina, colocada, prèviamente, de môlho em um recipiente com vinho. Mexa até derreter. Depois de morno, adicione a maionese e bata por alguns minutos. Tempere à vontade e despeje sôbre os filés, numa assadeira pequena, ligeiramente umedecida. Leve à geladeira até que endureça. Na hora de servir, recorte-os à vontade com uma faquinha e coloque numa atravessa. Enfeite com pimentas vermelhas e alcaparras. Guarneça com ervilhas em sala.

Sempre ÊLE

Mostrando na beleza de seus "paneaux", tôda riqueza da flora e da fauna brasileira, ÊLE está expondo seus trabalhos na Galeria Cavilha (Dias da Rocha, 52-A, Copacabana). Tapeceiro, ÊLE, hoje é o artesão baiano, Adauto Ferreira

NO MUNDO DAS CRIANÇAS

Dr. Gentil de Castro

Mingau de aveia

500 gramas de água; duas colheres das de sopa de aveia Quarker Oats; duas colheres das de chá e meia de açúcar. Ferver até reduzir à metade. Passar em peneira fina. É um pratinho saboroso e bastante nutritivo, indicado, especialmente, para crianças magras e anêmicas.

Assadura

É mais ou menos freqüente em certas crianças a manifestação de uma vermelhidão pruriginosa, de superfície áspera e úmida. É a assadura que tem predileção especial para certas partes do corpo, como antebraço (curva) e virilhas. Sempre a encontramos nas crianças diatésicas (estado constitucional com intolerância do organismo pela gordura). Na alimentação dessas crianças devem ser evitados os leites gordos. Se lactente, dar leite materno ou Eledon. Localmente colocar Pomada de Cibazol ou Nestosil.

Tiques nervosos

Algumas crianças de temperamento nervoso (neuropatas) apresentam, às vêzes, certos movimentos isolados, quase sempre de retração dos músculos. São os tiques nervosos. Mais observados a partir dos dois anos, muitas vêzes acompanham a criança até a idade adulta. É manifestação deselegante, feia mesmo, devendo, por isso mesmo, ser combatida com severidade desde o início. Severidade, aqui, não quer dizer violência, meios de fôrça. Muito ao contrário. As pessoas que lidam com doentes dessa espécie, necessitam de muita paciência e delicadeza para colher algum resultado. O tratamento é de fundo, da causa nervosa e não, apenas da sua manifestação, ou seja, os tiques.

Via de regra, no tratamento são indicadas medidas gerais de higiene física, vida ao ar livre, jogos e pequenos exercícios mas que nunca levem à fadiga, passeios e outras atividades externas. Atividades que agradem à criança e as façam permanecer por longo tempo distraídas, fora de casa. As pessoas da família, principalmente os pais, não devem dar atenção maior ao vício (tiques), chamando a atenção da criança, nem manifestar grande interêsse pelo seu estado, perguntando-lhe, a cada instante se está bem, mais forte, se sente alguma dor etc.

Enderêco dos Centros Médicos Sanitários

Copacabana — Rua Toneleros 282.
Flamengo — Rua Silveira Martins, 161
Lagoa — Rua Jardim Botânico, 187
Centro — Rua do Resende, 128
Praça da Bandeira — Rua Elpídio Boa Morte, 282
São Cristóvão — Avenida do Exército, 1
Tijuca — Rua Desembargador Isidro, 144
Vila Isabel — Rua Visconde de Santa Isabel, 96
Penha — Rua Leopoldina Rêgo, 754
Méier — Rua Santa Fé, 35
Madureira — Rua Ministro Edgar Romero, 276
Jacarepaguá — Rua Cândido Benício, 721
Bangu — Praça Cecília Pedro, s/n.º
Campo Grande — Rua Dr. Augusto Vasconcelos, 254
Ilha do Governador — Rua Paranapuã, 35

◆

O dr. Gentil de Castro está credenciado pela Patronal da Guanabara para atender aos filhos dos funcionários do Instituto Nacional de Previdência Social (INPS).

HORÓSCOPO

Prof. Kaliban

Leão: seus íntimos estarão muito irritados

ARIES (21 de março a 20 de abril) — Negócios de amanhã devem ser pensados hoje e reformule seu orçamento, ligeiramente ameaçado com próximas e possíveis despesas extras. Número favorável: 313.

TOURO (21 de abril a 20 de maio) — Esta tarde terá uma boa notícia, que modificará seus planos de amanhã. Não se exalte nem se altere no ambiente doméstico, mesmo ante provocações. Número favorável: 590.

GEMEOS (21 de maio a 20 de junho) — Alguém que procura ajudá-lo, gosta de você em silêncio. A semana vindoura poderá estar de boa influência para Mercúrio: dinheiro. Número favorável: 005.

CANCER (21 de junho a 21 de julho) — Não se irrite, mesmo ante as situações mais descabidas. Do equilíbrio de seus nervos, dependerá esta tarde o êxito de suas ações. Número favorável: 113.

LEAO (22 de julho a 22 de agôsto) — Dependentes estarão irritadiços. Não planeje viagens, mesmo de pequenos percursos, pois o momento não lhe é nada positivo. Número favorável: 379.

VIRGEM (23 de agôsto a 22 de setembro) — Você sentirá, pela manhã, um pouco de mormaço no espírito. Procure a companhia de pessoa do outro sexo, para espairecer. Número favorável: 366.

LIBRA — (23 de setembro a 22 de outubro) — Equilibre o orçamento entre receita e despesa, para evitar um aborrecimento maior. Sua saúde poderá trazer-lhe surprêsa pouco agradável. Número favorável: 017.

ESCORPIAO (23 de outubro a 21 de novembro) — Você está descobrindo agora um motivo nôvo para viver. Apegue-se a essa oportunidade, pois outra igual não surgirá tão cedo. Número favorável: 493.

SAGITARIO (22 de novembro a 21 de dezembro) — Manhã com boas influências de Vênus, trará alegria ao seu ambiente doméstico. Visita de amigos, iluminando seu coração confrangido. Número favorável: 237.

CAPRICORNIO (22 de dezembro a 20 de janeiro) — Necessitará de maiores estímulos à sua inspiração. Faça um breve passeio pela orla marítima pois a praia é benéfica ao seu signo. Número favorável: 071.

AQUÁRIO (21 de janeiro a 19 de fevereiro) — Os amôres no dia de hoje não oferecem boa proposição. Há algo errado em suas diretrizes, que você poderá corrigir agora mesmo. Número favorável: 520.

EIXES (20 de fevereiro a 20 de março) — Não espere muito, de pessoa a quem você estima e ajuda. Esqueça o quanto possível, certo desentendimento em sua intimidade. Saúde não vai bem. Número favorável: 427.

PORQUE É TEMPO DE MODA

VALÉRIA FAISSAL SOARES BRANDAO

Para vestir

★ Denner que acabou de chegar de uma viagem por tôda a Europa, volta dziendo que a mini terminou definitivamente.

★ As *longuettes* continuam em plena evidência nas ruas parisienses.

★ As côres mais vistas nas vitrinas cariocas são o prêto e o branco.

★ Aparecendo muito bem os tecidos que imitam couro.

★ A máxi-saia só deve ser acompanhada, quando esportemente vestida, por botas de cano longo.

★ Os estampados mais usados são os de tecido italiano importado.

★ Para a grande gala a renda francesa ainda vigora.

★ As blusas para acompanhar as máxis devem ser de malha para acompanhar lã, e de sêda para acompanhar napa.

★ Continuam os estampados em cobra ou onça

★ A túnica deve ser de camurça com franjas.

★ A grande dúvida: o que deve sêr usado para as grandes recepções? Tanto faz. Tanto a míni como a máxi, bem usadas, são lindas e charmosas.

★ E continuam em Londres as roupas transparentes. Não sei o que acontecerá quando chegar aqui..

Para calçar

★ O que vem sendo visto são os sapatos em couro imitando cobra.

★ As botas só as de cano bem longos.

Para maquilar

★ As maquilagens continuam sendo bem leves. Cílios colorados um a um. *Blush* rosado, e batom café. É a chamada "nossa maquilagem."

Crônica

Os imortais

Norman Emery Flôres

DISCUTE-SE se a escritora Diná Silveira de Queirós sorverá, ou não, o chá da Academia Brasileira de Letras. A êsse respeito, várias entrevistas foram concedidas. Diversas escritoras, renomadas literatas, foram ouvidas. E que bela lição deram essas mulheres aos homens do fardão! Esnobaram a inexpugnável Academia. Mas esnobaram com classe, com fundamento, com inteligência, com visão, com grandeza, com apurada consciência social. Helena Silveira, irmã de Diná, declarou: . . . "acho que não será entrando para a Academia que o escritor poderá contribuir de alguma forma. Estranho que, no momento em que se pensa na conquista da Amazônia e em problemas tão sérios, o escritor fique estagnado, tomando chá." Adalgisa Néri opina: "Há tantos problemas para se resolver neste País, é uma bobagem, uma infantilidade feminina da Diná, essa de querer entrar para a Academia." Nélida Piñon: "Quero ver a vitória dela (Diná): vendo-a vencedora, derrubando o tabu, gostaria que Diná se desse ao luxo de recusar a cadeira." Maria Alice Barroso, diretora do Instituto Nacional do Livro: "Já em meu caso pessoal não tenho interêsse em entrar para a Academia.

Curioso que, na época atual, queiram ainda alguns senhores preservar a discriminação de sexo no terreno cultural. Em tôdas as profissões, para cujo exercício se exige um preparo mais apurado, encontra-se um ponderável elenco feminino. As doutôras já não são raridades. Não é pequeno o número de engenheiras, advogadas e médicas, para confirmar. Afinal, minha gente, a mulher já foi à nave espacial e, agora, cinco descem ao fundo do mar. Dezesseis homens e cinco mulheres estarão habitando, por 60 dias, uma casa-laboratório, numa pesquisa científica do fundo do mar. Isto, nos Estados Unidos, e entre elas uma bióloga brasileira, de 33 anos, casada. Dizem as informações que tôdas elas usam cabelos compridos, mas, pode-se afirmar que não são tão compridos quanto a inteligência que possuem. A ministra Margareth Thatcher ocupa a pasta da Educação e Ciências no atual gabinete britânico depois de se formar em Ciências Naturais, exercer a função de química-pesquisadora numa organização industrial e estudar Direito. No gabinete anterior, uma mulher ocupara a Pasta do Trabalho, Por aí se vê, e ainda por muitos e muitos outros exemplos por demais conhecidos, que a discriminação é ultrapassada, é bobagem, é infantilidade masculina. Até a nossa **miss** Brasil desfila, na passarela da beleza, a sua cabeça de rainha repleta de Física, Matemática e projetos de Engenharia. Percebe-se, isto sim, que a mulher encara com mais realidade as limitações impostas pela vida. A verdade é que não há mesmo jeito, com ou sem artifícios, chega-se, com Simone de Beauvoir, à conclusão de que "TODOS OS HOMENS SÃO MORTAIS".

(Conclusão da 1ª pág.)

Naqueles idos, havia um jornal — O Dia — de pouca expressão, que, não tendo o que fazer, sistematizava em atacar o irreverente cronista. Artur, respondeu com mestria:

O Dia que estás por dias,
Dia que em dia não estás,
Porque razão me injurias
E não me deixas em paz?
Se tens contados os dias,
Dia que em dia não estás,
Se vives sem simpatias,
Se morres sem aqui jaz:
Se não obstan' as sangrias
Inconfessáveis que dás,
Essas gavetas vazias
Tiveste, tens e terás:
Que culpa do mal que [expias
Me cabe, não me dirás,
O Dia que estás por dias,
Dia que em dia não estás?

*

Mas, como dissemos, Artur Azevedo era um eclético notável, e, exemplo disso, está na perfeita tradução que fêz dum célebre soneto, geralmente atribuído a Molière, o maior dos comediógrafos franceses e quiçá, do Mundo. A julgar que tais versos sejam mesmo do autor de O Avarento, concluiremos que o mesmo também se houve com ecletismo. A poesia que transcrevemos a seguir, tão magistralmente traduzida por Artur Azevedo, tem o nome de A morte de Cristo:

Pregado estava Cristo à
cruz que nos salvou!
Aproximou-se a morte e, no
auge do suplício,
Parecia hesitar e o braço
retirou,
Temendo praticar o seu
nefando ofício.
Mas Jesus, a cabeça
inclinando, acenou
À executora atroz para
que, sem flagício
Contra o filho de Deus,
que Deus nos enviou,
Pudesse consumar o negro
sacrifício.
Dando um tremendo golpe
a Morte obedeceu.
Abalou-se a natura e o Sol
empalideceu,
Os anúncios daqueles
tempos eram um tanto cômicos. Não para a época, mas para os dias atuais. Alguns entretanto, ultrapassavam os limites do bom-senso. No próprio jornal de Artur, O País havia um modêlo de tais descalabros: *"Senhora de educação e comportamento, deseja encontrar uma casa de senhor viúvo ou solteiro para empregar-se como governante."* O espirituoso maranhense fêz a respeito, o seguinte comentário:

Solteiro, vivo no inferno:
Vou ver esta anunciante;
Mas antes de a encontrar,
Quero, para meu govêrno,
Saber o que a governante
Entende por governar.

*

Houve o caso daquele cavalheiro, fulminado por apoplexia, quando, depois de um banquete, foi se aventurar no leito conjugal. Artur rendeu-lhe a devida homenagem:

Encobre esta lousa fria
Os pobres restos mortais
Do espôso melhor que
(havia,
Pois morreu quando
(cumpria
Seus deveres conjugais.

*

Em 1896, quando a Polícia carioca empreendia campanha contra aquêles que exploravam a boa-fé do povo, foi prêsa uma cartomante. Artur, tomou-lhe a defesa, com a seguinte quadra:

É criminosa? Quem disse?
Pois se a procuram por
(gôsto!
O tolo que pague o
(impôsto
Lançado sôbre a tolice!

*

Quando Artur Azevedo morreu, aquilo que êle dedicara quando da morte de seu grande amigo Paula Nei, cabia-lhe como uma luva:

Neste dia fatal, no dia em
(que morreste,
Pela primeira vez o espírito
(perdeste
E fizeste chorar pela
(primeira vez...

Luta dos sete dias

Milton de Moraes Emery

MORTE, MORTE E MORTE

ESTAMOS INGRESSANDO numa atmosfera de violência crescente. Isso resulta de uma desorientação dos espíritos provocada por conflitos que merecem a devida atenção dos estudiosos e dos homens de responsabilidade em qualquer setor da vida social.

Sempre se disse, e se continua a dizer, que a violência é um mal; mas, na verdade, até mesmo os apregoadores da paz social fazem uso da violência.

Não somos bastante ignorantes para entendermos que violência seja apenas a ação física que subanete o próximo. Para o espiritualista até mesmo a negação de uma palavra boa é violência. Violência há por omissão e por comissão.

NO RIO, há alguns anos, o povo tomou conhecimento de que policiais irresponsáveis matavam e atiravam nos rios velhos e mendigos. Violência sem par que, de maneira nenhuma, se pode aceitar.

HÁ POUCO tempo um insano mental, em Nova Iguaçu, foi amarrado a um poste e surrado até à morte. Populares foram os assassinos.

AGORA ficou famoso o Esquadrão da Morte, organização clandestina, de policiais, que atua à margem da lei. Olho por olho, depois do dente por dante. Especializou-se essa "emprêsa" em liquidar marginais, marginalizando-se ela mesma, cometendo crimes sob a fúria da vingança.

— **PARA** cada policial morto tiraremos a vida de dez marginais — afirmou um delegado. Parece que a promessa vem sendo cumprida porque a colheita de mortos não tem sido pequena por aí.

JÁ SE lê nos jornais, ouve-se na televisão declarações de autoridades no sentido de que pedirão a pena de morte para seqüestradores.

O CRIMINOSO comum não merece morrer seja através da execução sumária tipo Esquadrão da Morte ou de qualquer outro tipo de execução.

O criminoso não pode encontrar na morte o ponto final de sua procura de uma sociedade diferente.

EM VEZ de morte, morte, morte, violência, violência, violência, é preciso que se encontre, quando não um clima de fraternidade, pelo menos o ar do equilíbrio social.

A PENA de morte não é solução para vítimas nem para vitimados. Tudo que fere, sob o manto da lei ou sob a ação da vingança, não passa de delírio que só pode tomar o nome de "desumanidade".

Depois do tiro o desenho. Ambos, lamentàvelmente, se estão tornando cada vez mais freqüentes

LIVROS

Paulo de Medeiros e Albuquerque

Os Expurgos de Stalin

HÁ 16 ANOS morria Stálin. Morria e deixava um segrêdo só agora, em parte, desvendado: os famosos expurgos da década de 30. Assunto discutido, muito se escreveu sôbre êle. Agora, ao que parece, surge o livro definitivo, com uma massa de informações em suas 600 páginas realmente impressionante: **O Grande Terror — Os Expurgos de Stalin**, de autoria de Robert Conquest, lançamento da Expressão e Cultura. É um livro sério que surge exatamente numa época em que se processa, na URSS, a reabilitação de Stálin. Livro compacto, de 600 páginas.

O QUE E?

Nos mesmos moldes do livro **Por Quê?**, lançado há tempos, surge em edição da Liceu, a obra acima. Seus autores são Simone e Georges Monlau, adaptação de Maria Clara Machado. Não é apenas um livro para crianças. Ilustração de Philippe Daure, Jacques Poirier e Oliveira Monte. Obra que recomendo.

OSCAR WILDE

Aproveitando o lançamento da 2.ª edição da biografia ilustrada de Wilde, de autoria de Lewis Broad, **Amizades e Loucuras de Oscar Wilde**, a Civilização Brasileira nos dá **Contos e Novelas de Oscar Wilde**, onde se acham reunidos treze das melhores estórias do grande escritor irlandês. Ali encontramos, por exemplo, aquela delícia que é O Fantasma de Canterville, entre outros.

NO BANCO DOS REUS

Bertrand Russel, Sartre e Wladimir Dedijier presidiram o Tribunal Internacional de Crimes de Guerra, que julgou os americanos por sua ação no Vietnã. Surge agora o livro com os debates realizados em Estocolmo e Copenhague, em edição da Paz e Terra. Livro atualíssimo e impressionante quando ainda se discute a chacina de My Lai ou a ilha prisão com as jaulas de tigre. Um nôvo Nuremberg êste **Estados Unidos no Banco dos Réus.**

O MITO DA EXPLOSAO DEMOGRAFICA

Vale a pena ler êste livro do chileno Jorge Ivan Huner Gallo, lançado pela Paz e Terra. Com argumentos irrespondíveis, derruba êle todos aquêles que criaram o mito da explosão demográfica. Voltaremos a tratar dessa obra com mais detalhes.

DASHIELL HAMMETT

Considerado um dos maiores escritores policiais de todos os tempos tem êle uma de suas obras relançada pela Civilização Brasileira: **A Ceia dos Acusados.** A tradução é de Monteiro Lobato e é, realmente, um excelente livro no gênero.

Remessa de livros — Rua Sá Ferreira, 53, apt. 201-GB — ZC-37.

LITERATURA

TENÓRIO, simplesmente

NO TEMPO DA SERESTA

Carim Massi

Meus amigos, com a minha fé em Deus, e com o apoio moral de figuras de destaque dêste jornal, como os senhores Tenório Cavalcanti e Antônio de Holanda Cavalcanti, bem como do meu particular amigo Sidnei da Costa, que em mim acreditam, aqui estou iniciando mais uma etapa da minha luta pelo soerguimento pleno da música de serenata, PRETENDO: — a) Trazer para todos vocês, todos os domingos, um roteiro dos mais completos sôbre as notícias de seresta, onde elas se realizam, quais os seresteiros participantes, etc; b) Propagar os programas de rádio e televisão onde êste estilo musical esteja sendo levado ao ar; c) Entusiastar compositores, cantores, maestros, poetas, e conhecedores da nossa serenata, no intuito de ilustrar e orientar a todos quanto carecem de conhecimentos maiores, para o soerguimento do gênero seresteiro; d) Elogiar ou criticar, construtivamente, o que achar que esteja certo ou errado dentro dos lugares, seja êle qual fôr, em que se esteja apresentando a nossa seresta. — Receber a colaboração de todos os leitores que desejarem nos remeter fatos ilustrativos, bem como dos promotores de serestas os informes para que os possa divulgar.

E AQUI COMEÇAM AS NOTICIAS

◆ JOSÉ DUBA: Apresenta tôdas as quintas-feiras pela Tv Rio a partir de 21h15min o seu programa No Tempo da Seresta. Por enquanto não faço nenhuma restrição ao mesmo. Acho-o um ótimo programa, apresentando a pura seresta, e conta com o espetacular conjunto regional do bandolinista Niquinho, exclusivo da gravadora C.B.S. Parabéns a você José Duba, e continue assim, seresta pura, tá?

◆ MAURO MONTALVÃO: Através da Tv Excelsior, todos os sábados, a partir das 22 h o programa Concurso de Seresta. O programa apresenta alguns conjuntos especiais, mas a finalidade é a descoberta de novos valôres. E enfim, um programa de calouros. Acho ótima a idéia, mas peço ao amigo Mauro Montalvão que melhor oriente o seu programa, para que dentre outras coisas, não apareça um outro furado como o sr. Romeu Nunes a afirmar que Viola Enluarada é seresta. Se Mauro Montalvão se propõe a apresentar um programa de seresta que apresente a seresta autêntica ou, então, mude de idéia e apresente um programa de calouros, onde cada concorrente possa cantar o gênero que desejar.

◆ CHACRINHA: Meu amigo Chacrinha também já tem o trono de seresta. Os candidatos que desejarem se inscrever é só dar um pulinho da Tv Globo, às quintas-feiras, às 17 horas. O programa Buzina do Chacrinha é levado ao ar às 20 horas de todos os domingos. Se você é seresteiro, vá lá.

◆ VELHO REALEJO: Um último programa que eu recomendo às 21 e sextas-feiras às 10 ou 12h30min, pela Rádio Vera Cruz.

◆ COLLID FILHO — O Maluti Collid Filho, veterano nas audições de seresta continua, tôdas as sextas-feiras a partir das 23 horas pela Rádio Tupi, brindando os seus ouvintes com aquelas serenatas! Fina de orelha, tá?

◆ ADELINO MOREIRA: Uma das melhores serestas da Guanabara é apresentada tôdas as sextas-feiras, na Churrascaria da Adelino, ali em Campo Grande. Sexta-feira passada ali se apresentaram: Carlos José, Núbia Lafaiete e... eu.

◆ GINÁTICO PORTUGUÊS. E ontem também houve aquela Noite de Seresta no Ginástico Português com: Carlos José, Núbia Lafaiete, Marcos Roberto e eu, de novo!

◆ JAIRO AGUIAR: Hoje em Macaé, comandando também uma noite de seresta.

◆ RESTAURANTE CASA DO PARA: De 2.ª a 6.ª-feira, apresenta a partir das 19 horas Noite Romântica com 90% de seresta. Sabem quem comanda e canta ali? Eu.

◆ BETINHO E SODRÉ — CORDÃO DA BOLA PRETA: Recebi do meu amigo Betinho a notícia de que quem começou as serestas em clubes foi êle e o Sodré, o Duval e o Ivã Argentino numa mesa do Bola Preta, vindo depois o Carlinhos Cavalcanti, o Hélio, o Ataulfo e o Lionel Azevedo. Isto nos idos de 1961. Você falou, tá falado Betinho. Eu apenas publico e o parabenizo, tá?

◆ A.C.C.: Atrádico se contrita para comparecer à espetacular noite de seresta que será realizada no próximo dia 29 a partir de 22 horas, na A.C.C.

◆ SÃO CRISTOVÃO: Vocês não devem perder, as 4as-feiras as serestas do São Cristóvão. Sabem quem lá estava a outro dia? O famosíssimo Roberto Muniz da Rádio Globo.

◆ DR. PAULO ROBERTO: O dr. Paulo Roberto costuma contar uns fatos pitorescos das velhas serenatas. Eis um dêles: Certa feita, numa reunião seresteira, um dos componentes lembrou que fôssem fazer a serenata embaixo da janela de uma determinada residência. Claro que foram! Pois o amigo disse que ali residiam lindas mocinhas! Se não me falha a memória o seresteiro era o famoso Brazinha. Quando terminou de cantar, porém, quem apareceu à janela foi o inesquecível Francisco Alves que ali residia. O seresteiro ficou desapontado, mas feliz, porque o Chico Viola nesse momento todo seu encheu a rua apresentando pela primeira vez a música: Luz Branca.

Carlos José, o seresteiro

DISCOS

Lúcio Aguiar

— Com um coquetel nos estúdios da Odeon foi lançado, esta semana, o nôvo Lp de Marcos Vale. Numa das faixas, Quarentão Simpático, música-tema da novela Assim na Terra Como no Céu.

— Já nas prateleiras o primeiro Lp de Tim Maia, sélo Philips, onde comparece com uma das emocionantes interpretações: Tributo a Booker Pitman, de Cláudio Roditi.

— Continua a série de discos populares, em têrmos de cultura, produzidos pela RCA e lançados pela Editôra Abril. Vendidos nas bancas de jornais, já no 4.º número.

— Abdias, chefe do setor regional da CBS, garantindo o sucesso do Lp, "As Melhores do Nordeste, com o cast regional daquela gravadora.

— O cantor da Odeon Abílio Manuel, que já tinha pronto seu Lp foi obrigado a alterá-lo, retirando-lhe as suas duas composições, por êle mesmo interpretada: Luzia Manequim e Cavalheiro Andante. Respectivamente, classificadas no FIC e no FU. Os dois grandes festivais da música popular.

— Anísio Silva, que teve recentemente, lançado um Lp (sélo Continental Discos), já está plutando nas paradas.

— Luis Antônio, cantor da RCA, recebeu o Troféu Vicente Celestino durante o programa Haroldo de Andrade, na Tv Globo, como o Cantor Revelação do Ano Na praça, seu compacto duplo mostrando "Hello Baby" (Carlos Imperial e Guilherme Lamounier) e Estado de Espírito (Paulinho e Pedro Paulo), agradando muito.

CLEIDE ALVES — O encanto da RCA para enfeitar esta coluna

Umbanda

Decelso

DE NANÃ BURUQUÊ

"A experiência da vida é uma lição aos moços."

UMBANDA EM FOTOS — A ialorixá Ritinha Cabana de Olorum, Rua Ada, 260, Piedade, com Caboclo Pena Branca, cercado pelos "filhos" saúda seus malungos e LUTA DEMOCRÁTICA

Hoje é dia de Senhora de Santana. Na Umbanda sincretiza-se com Nanã Buruquê, a mãe de todos os Orixás.

Em muitos terreiros e tendas haverá toque, como na Casa de Mãe Rosa, Rua Vieira Ferreira, 245, Bonsucesso. Outras tocaram ontem, como de nosso amigo Paulo, em Bento Ribeiro, no conhecido Largo do Respeito.

Umbanda e Candomblé, cada um, segundo seu ritual, festeja o Orixá velho.

MÃE DE EXU — Segundo a mitologia afro-brasileira, Nanã, espôsa de Oxalá, é mãe de Omulu e Exu, sendo êste um filho desviado do bom caminho. Desobediente. E o que nos conta o livro de Zora Seljan e foi o que vimos com o conjunto folclórico Viva a Bahia.

Ainda que Valdemar Bento registre a identificação de Exu com o diabo, o que aliás é seguido por outros escritores, chegando mesmo a apresentá-lo como o diabo: chifre, rabo e garfo.

Olivério, presidente da Tenda São Jorge, em sua bondade, admite também que as estatuetas que se vendem por aí sejam mesmo Exu.

Não, Olivério. Exu, quando muito tem seu vulto africano, por sinal bem diferente do que vendem por aí. As tais estatuetas nada representam: e muito menos o que se tem escrito sôbre as pombas-giras e quejandas.

O ERO — Gérson, da Tenda dos Humtides, em Madureira, acha que a Umbanda não tem fundamento. Contudo a Umbanda tanto tem fundamento, que mesmo os que tocam candomblé, colocam em suas casas de santo o nome Umbanda e lhe imitam o ritual.

A Umbanda tem uma história, a qual pode ser consultada em qualquer tempo, a Umbanda tem um trabalho realizado. Aí estão as obras de que temos falado. Perguntamos: que mais fizeram as demais correntes?! E tudo se faz em nome da Umbanda. Até mesmo o Gomêia, que Gérson afirma ser conhecedor do santo, serviu-se da Umbanda para fazer IBOPE.

Quanto à iniciação. Faço a Gérson a mesma pergunta que fiz a Barcelos. Precisamos dizer o que desejamos e como queremos. O que fazem por aí com o nome de iniciação, não passa, quando muito, de obrigação. Iniciação é coisa diferente. Voltaremos ao assunto a fim de responder a Gérson.

UMBANDA DE CABOCLO — Recebi algumas anotações do prof. Edmundo Dardeau, a respeito do livro da Editôra Eco e por mim escrito. Irei responder. Pois não escrevo por palpite. Meus trabalhos são pesquisados. Contultados. Volto a repetir o que disse no programa de Barcelos. Desafio ao Impossível: quanto ao que escrevi, tanto em Umbanda de caboclo como em babalaôs e ialorixás aceito o debate. As dúvidas. Só que não aceito é o deboche; o achincalhe que se pretende impor a êste ou aquêle escritor. Divirjo mas respeito os meus confrades.

MAGIA NO BRASIL — Agradeço ao confrade J. A. Oliveira, autor de Evangelho na Umbanda, o carinho dispensado ao referido livro. Obra rara, pois esgotada e não reeditada. E com a qual se fizeram, por aí, muito pai de santo. Por isso preferi sempre, após mais de quarenta anos de militância efetiva, continuar como simples e modesto discípulo, sem jamais alimentar a ambição de querer ser pai de santo. É mais fácil provarmos que somos discípulos, que mestres.

CORRENDO GIRA — Hoje tem toque na Casa de Umberto, Rua Dominos Magalhães, 801, Magalhães Bastos; em Mãe Rosa, Rua Vieira Ferreira, 245, Bonsucesso; Casa de Caridade Mamãe Oxum, Rua Oscar Lopes, 697, Largo do Anil, Jacarepaguá, sob a direção do babalaô Tola Malembé; e na quinta-feira, dia 30, palestra sôbre o tema: Umanda Esotérica, na Sociedade de Medicina e Espiritismo, Av. Rio Branco, 4, 15º andar. Solicito aos terreiros enviarem seu noticiários para a LUTA DEMOCRÁTICA, DECELSO, Av. Presidente Vargas, 1.988, ZC-14.

OJÓ DE EGUM — Diàriamente pela Corrente Espiritual e Mental de Umbanda, às 16h em favor dos enfermos, aflitos e presidiários. Crie em sua casa um grupo familiar de Umbanda e participe da referida corrente, que realiza milagres.

TEU NOME, TEU DESTINO — As cartas enviadas estão sendo respondidas. Hoje responderei a mais de duzentas cartas desta última semana. Aguardem.

ANUNCIEM — Mas anunciem mesmo em sua LUTA DEMOCRÁTICA. Procurem o Departamento de Publicidade.

RITUAL — Como faz realizar quinzenalmente, o nosso companheiro Lúcio Barcelos, vice-presidente do Centro Espírita Cabocla Jandira, veio nos dizer que o ritual ontem realizado em seu terreiro, correu bem na fé de Oxalá. Sob as ordens da babalorixá Eni Alves Firmino, houve sessão de desenvolvimento, comandada por Cabocla Jandira, Ogum Matinata, Pomba-Gira, beiji Joãozinho Boa Pinta e Damião. O vice-presidente comunica também aos filhos de santo do terreiro, bem como aos nossos amigos, que as consultas são dadas, segundas, quartas e sextas-feiras no canjuá de nossa mãe, na Rua Brígido Tinoco, Jardim Paraíso, São João de Meriti, Saravá, irmãos!

CASA BARATA

Artigos de Umbanda — Banhos — Santos — Imagens de todos os tamanhos — Velas — Guias e Livros

PRAÇA DA REPÚBLICA, 46 - 3.ª loja — Tel.: 242-3242

FILIAL: RUA DOS INVALIDOS, 35

CINEMA

Clóvis de Castro

ONDE A CIDADE SE DIVERTE

Lançamentos

FLOR DE CACTO (Cactus Flower) — Americano. Drama. Direção de George Saks. Com Ingrid Bergman, Váiter Mathau e Goldie Hawn, 18 anos. No Caruso-Copacabana e Bruni Tijuca, às 2,30 — 5 — 7,30 e 10.

OS VIOLENTOS VÃO PARA O INFERNO (Il Mercenário) — Italo-espanhol. "Western". Direção de Sérgio Corbucci. Com Franco Nero, Tony Musante, Jack Palance e Giovanna Ralli. 18 anos. Nos Cines Miramar, Ricamar e Comodoro, as 1.20 — 3,30 — 5,40 — 750 e 10.

OS MONKEES ESTÃO SOLTOS (Head) — Americano. Comédia musicada. Direção de Bob Rafelson. Com "The Monkees", Victor Mature e Annette Funicello. Livre. No Art-Palácio Copacabana, Art-Palácio Tijuca, Art-Palácio Méier e Art-Palácio Madureira, às 2 — 3,40 — 5,20 — 7 — 8,40 e 10,20.

UM COLT PARA OS FILHOS DO DEMÔNIO (Al di lá Della Legge) — Italo-alemão. "Western". Direção de Giorgio Stegani. Com Lee Van Cleef, Antônio Sabato e Graziela Granata. 14 anos. No Rex, Azteca, Arte (São João de Meriti), Iguaçu, Caxias, Imperial, São Jerônimo e Esperanto, às 3 — 5 — 7 e 9.

JOKO INVOCA DEUS E... MATA (Joko Invoca Dio e... Muori) — Italo-americano. "Western". Direção de Anthony Dawson. Com Richard Harrison, Cláudio Camaso e Sheila Rosin. 18 anos. No Plaza, Olinda, Mascote, Santa Rosa Caxias, Santa Rosa Iguaçu e São João de Meriti, às 2 — 4 — 6 8 e 10.

NUNCA É TARDE PARA AMAR (Follow the Boys) — Americano. Drama. Direção de Norman Tokar. Com Fred MacMurray, Vera Miles, Lillian Gish e Charles Ruggles. Livre. No Capitólio e Carioca, às 2 — 4.30 — 7 e 9.30.

O EXÉRCITO DE CINCO HOMENS (The Five Man Army) — Italiano. Drama. Direção de Italo Zingarelli. Com Peter Graves, James Daly, Bud Spencer, Tetsuro Tamba e Nino Castelnuevo. 14 anos. No Metro Copacabana, Metro Tijuca, e Coral, às 2 — 4 — 6 — 8 e 10; no Lagoa Drive-In, às 8.30 e 10.30.

Continuações

O SEGREDO DE SANTA VITÓRIA (The Secret of Santa Vittoria) — Americano. Comédia dramática. Direção de Stanley Kramer. Com Anthony Quinn, Anna Magnani, Virna Lisi, Hardy Kruger e Valentina Cortese. 10 anos. No Veneza, às 1.30 — 4.10 — 6,50 e 9,30.

NÃO PENSE EM MIM (Non Pensare a Me) — Italiano, comédia musicada. Direção de Marino Girolami. Com Cláudio Via. 10 anos. No Scala e Bruni Saens Peña, às 2 — 4 — 6 — 8 e 10.

MEU ÓDIO SERÁ A SUA HERANÇA (The Wild Bunch) — Americano. Western. Direção de Sam Peckinpah. Com William Holden, Ernest Borgnini, Robert Ryan e Edmond O'Brien. 18 anos. No Roxy, às 1,40 — 4,20 — 7 e 9,40.

BRAVURA INDÔMITA (True Grit) — Americano. Western. Direção de Henry Hathaway. Com John Wayne, Glen Campbel e Wayne, Glen Cambpel e Kim Darby. 14 anos. No Ópera, às 2,30 — 5 — 7,30 e 10; no Pathé a partir do meio-dia.

JÔGO DE PAIXÕES (The Only Gomes in Town) — Americano. Comédia Dramática. Direção de George Stevens. Com Warren Beaty e Elizabeth Taylor. 16 anos. No Palácio, às 1.20 — 3,30 — 5,40 — 7,50 e 10.

SUÉCIA INFERNO E PARAÍSO (Sweden, Heaven and Hell) — Italiano. Semidocumentário. Direção de Luigi Scattini. 18 anos. No Holliday, Marrocos, Paris Pálace, Rio Branco e Mello, às 2 — 4 — 6 — 8 e 10.

JOHN & MARY (John and Mary) — Americano. Drama-Romântico. Direção de Peter Yates. Com Mia Farrow, Dustin Hoffman, Michael Tolan e Sunny Griffin. 18 anos. No Capri, às 2,40 — 4,30 — 6,20 — 8,10 e 10.

FUNNY GIRL (Funny Girl) — Americano. Musical. Direção de William Wyller. Com Omar Sharif e Barbra Streisand. 14 anos. No Bruni Grajaú às 4,30 — 5,30 e 8,30.

★ Sexo não traz felicidade!...

Tere Velasques, mexicana via Pelmex, fala de sex-appeal (ainda?) e diz que êsse negócio é secundário para a felicidade... Falou, tá falado! Vamos esperar Tere, brevemente, em Apartamento de Solteiro

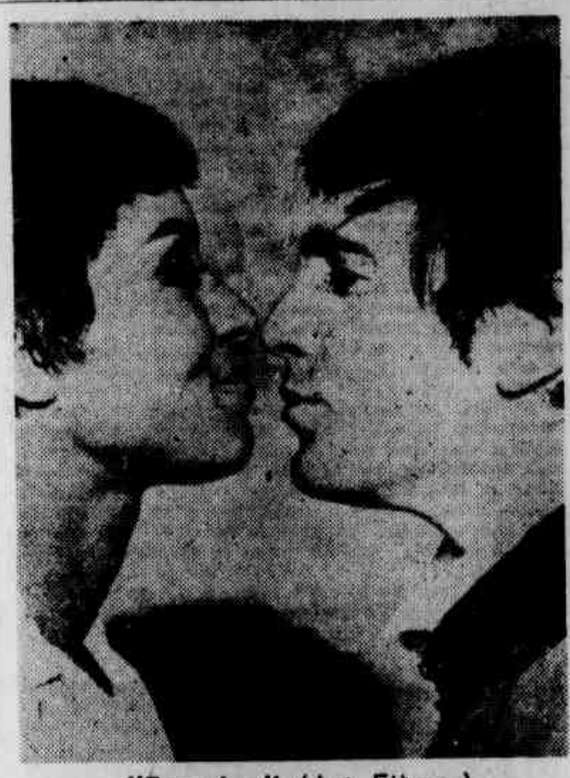

"Faustina" (Art Filmes)

A Mulher e o Amor" (Art Filmes

Notícias em poucas linhas

★ Recordando

DE uma entrevista de Aidée Miranda, à *Cena Muda*, em 1950: "Convidaram-me para atuar num filme nacional, de Rafael Mancini e Mário Sombra. Não aceitei, porque tinha que mostrar as pernas." Como é que pode, né? Como os tempos mudam!... Hoje, é o que se vê por aí: não tem uma dona que aceite trabalhar vestida num filme!

★ Cyl de volta

CYL Farney deixou de mão o seu jornal, *Câmara 2001*", e bandeou-se para uma nova atividade: é coprodutor e ator da *Trevo*, emprêsa de Ari Leite, Paulo Celestino e Jaime Filho, recém-fundada e destinada a produzir filmes de longa-metragem. Cyl é um nome que impõe respeito em qualquer atividade do cinema brasileiro.

★ Deputado grita

DEFENDENDO o comediante Mazaropi, um deputado paulista acaba de investir contra o Instituto Nacional do Cinema, dizendo que estão tramando contra os que realmente trabalham e alcançam o grande público com os seus filmes. O deputado insurge-se contra o nôvo sistema de premiação de filmes recentemente pôsto em prática pelo INC. O que diz Cravo Albim?

RECREATIVA

ANTÔNIO FABELO CHAVES

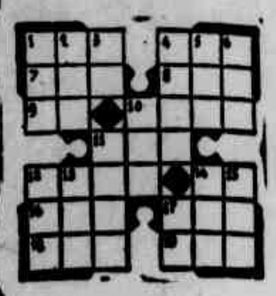

Palavras cruzadas

HORIZONTAIS:

1 — Ilha inglêsa no mar da Irlanda. 4 — Membro superior da ave. 7 — Prefixo ombro. 8 — Igual. 9 — Deus das águas. 10 — Une. 11 — Forma sincopada de uma. 12 — Transfere. 14 — Elemento de pêso atômico. 16 — Medida de pêso no Oriente. 17 — Cabana. 18 — Altar. 19 — Antigo navio de combate.

VERTICAIS:

1 — Tritura. 2 — Nutriz. 3 — Vínculo. 4 — Farsante. 5 — Chiste. 6 — Margem. 10 — Filtra. 11 — Alvo. 12 — Beira do chapéu. 13 — Trocar. 14 — Mau cheiro. 15 — Medida de pêso em Hong Kong. 17 — Sufixo de agente.

Jôgo dos sete erros

O leitor comparando os dois quadros achará sete falhas, cometidas pelo desenhista na reprodução do original.

A SEMANA EM REVISTA

MEIA-DUZIA de lançamentos, nada mais. Um é nacional, "Beto Rockefeller", tentando repetir no cinema o grande êxito da televisão. Conseguirá? E também duas estórias de amor e sexo, troços moderninhos que já começam a chatear e são mais chatos do que mulher gorda: "A Mulher e o Amor" e "Basta um Amor".

Outro filme, — mas êste é com pretensões históricas — "Faustina" (....corre aqui depressa, vem ver quem está no portão, é minha sogra com as malas, ela vem decidida a morar no portão!) lança na tela uma senhora crioula, Vonetta McGee, sob as milenárias ruínas de Roma.

E tem uma aventura na África do Sul (império do racismo mundial), "Os Mercenários Morrem ao Amanhecer", e uma historieta sôbre um cidadão "vidrado" em automóveis intitulada "O Bon Vivant".

Resumindo, a semana está meio por baixo, e por baixo, mesmo, já anda o cinema há um bocado de tempo. Fiquem em casa, vendo televisão.

★ A MULHER E O AMOR

(A Woman in Love)

Americano, da New York Film Productions/Art Filmes. Direção de Albert T. Viola. Com Phillip R. Allen, Audrey Campbell, Gunda Heckler e outros ilustres desconhecidos. Uma estória psicológica da conduta sexual do homem e da mulher da atualidade.

★ BETO ROCKFELLER

(filme brasileiro)

Da Cinedistri, em Eastmancolor. Direção de Olivier Perroy. Roteiro seu, com base nas estórias de Bráulio Pedrosa, por sua vez baseado num argumento de Cassiano Gabus Mendes. Com Luís Gustavo, Plínio Marcos, Zeloni, Marilda Pedrosa, Cleide Iaconis, Paulo Vilaça, Dorinha Azevedo Marques, Lélia Abramo, Raul Cortês, Valmor Chagas, Terry Della Stuffa e Milton Medina. "Beto, bicão" mau-caráter (ou sem caráter nenhum?), vivendo de golpezinhos ao meio de grã-finas desconsoladas....

★ BASTA UM AMOR

(Cathèriac, il suffit d'un amour)

Da Condor Filmes, em Eastmancolor e Panavision. Direção de Bernard Borderie. Com Olga-Georges Picot, Francine Berger, Roger van Hool, Horst Frank, Roger Pigaut e Claude Brasseur. Paris em 1422, nos tempos de Philippe de Bourgogne, e as belezas de uma jovem que incitava os homens à luta e ao amor....É o que diz a publicidade.

★ FAUSTINA

(Faustina)

Italiano, da Art Filmes, em Eastmancolor. Direção de Luigi Magni. Com Vonetta McGee, Enzo Cerusico e Renzo Montagnani. Uma mulata que deveria ter nascido às margens do Mississipi, mas vive sob o céu de Roma, ante às ruínas milenárias, violando túmulos dos etruscos.

★ OS MERCENÁRIOS MORREM AO AMANHECER

(Capitaine Singrió.

Produção franco-italo-portuguêsa, da Franco-Brasileira. Direção de Jean Leduc. Com Robert Woods, Elga Andersen, Glórgia Moll, Marc Michel e Jean-Claude Brecq. Historieta de aventuras, passado em Luanda, na África do Sul. A sinopse diverte....

★ O BOM VIVANT

(Money-Money)

Francês, da Fama Filmes, em Eastmancolor. Direção de José Varela. Com Jacques Charrier, Adriana Bogdann, Nella Bielsky, Del Negro e René Biaggi. Charrier, maluco por automóveis, apaixonado por um Camaro, vivendo à tripa fôrra, até que....

CIÊNCIA PARA O HOMEM DO POVO

Prof. Renato Brandão

Exclusivo para LUTA DEMOCRÁTICA

Astrologia, ciência ou mistificação?

O conhecimento da Astrologia, prática que não chega a ser uma ciência, data de mais de quatro mil anos. Ao tempo da rivalidade entre as cidades de Nínive e Babilônia, situadas onde, hoje, fica o Iraque, numa parte da Ásia, os astrônomos cuidavam, tanto de estudar a posição dos astros e estrêlas, como de fazerem predições para os de nascimento real. Os reis e potentados da época deviam ter, forçosamente, um astrólogo que os avisasse, diàriamente, das posições favoráveis ou não dos astros que influíam em seus destinos. Devemos acrescentar que, ao tempo dêsses ziggurats babilônios, sòmente sete planêtas eram conhecidos. Os planêtas conhecidos eram sete, somando-se, entre êles, o Sol e a Lua. As posições dêsses sete planêtas influenciavam a vida dos sêres humanos. As vantagens do estudo da Astrologia, podem ser admitidas pelo estudo obrigatório das estrêlas ou constelacões, necessários à preparação dos trabalhos de horóscopos, encomendados pelos altos dignatários. A ecliptica é assinalada por doze constelações chamadas **Signos do Zodíaco.** Com excecão de Vênus, que costuma vaguear pelos céus, os demais planêtas ficam sempre perto da ecliptica, o que leva os astrólogos a se referirem ao dia e mês do nascimento, para melhor estudo de uma vida e seu destino. Além da Terra, que hoje sabemos ser um planêta, gravitando em tôrno do Sol, como os demais outros oito planêtas, os astrólogos modernos levam em conta, o dia do mês, a hora dêsse dia e os quartos da Lua, para a determinação de um destino humano. O que os jornais publicam, horóscopos que devem ser consultados segundo o signo regente ao nascimento, enquadrado num dos signos do Zodíaco, limita a humanidade a doze destinos limitados nas previsões dos doze signos. Abrimos um jornal diário, e lá encontramos as possibilidades do dia para os nascidos entre tais períodos, relativos a um signo, generalizando-se os destinos, possibilidades e infortúnios. Assim, a humanidade fica dividida em 12 grupos, com as vantagens e desvantagens de uma dessas casas do Zodíaco.

O interessante é que a humanidade vem consultando os horóscopos há mais de quatro mil anos, sem cogitar da ciência dos seus elaboradores. Nostradamus, que desapareceu da França, por um espaço de mais de trinta anos, segundo as deliciosas histórias de Miguel Zêvaco, marcou sua reentrada pelas predicões que passou a fazer, notabilizando-se pelas coincidências das mensagens cabalísticas que enfeixou num volume denominado As Profecias de Nostradamus. Os reis de França, nada assumiam sem antes ser ouvido o astrólogo. Merlin, passou à história pelas previsões e profecias que ofereceu aos reis da Inglaterra. Antes de uma batalha decisiva para as armas de um país, prática observada até pelos infiéis, era importante ouvir a palavra do astrólogo. O famoso **Oráculo de Delphus,** tanto respondia como matava as criaturas que o merecessem. Modernamente, as grandes batalhas de Napoleão, eram travadas em circunstâncias favoráveis, isto depois de consultados os astros. Os anões sempre foram, na antiguidade, os mais hábeis horoscopistas e adivinhos. Um astrônomo dedicado à astronomia devia consultar lunetas, astrolábios e outros instrumentos complicados, entrar em conjecturas de estrêlas e astros, para, em seguida, elaborar o seu roteiro de uma vida. A profissão de astrólogo sempre foi muito bem recompensada, desde os tempos mais antigos que os seus cultivadores passam a vida em grande confôrto, nas mais ricas mesas, cercados do fausto de verdadeiros potentados.

A humanidade sempre aceitou, sem restrições, as mensagens impossíveis, admitindo podêres sobrenaturais para uma minoria privilegiada de sábios e adivinhos. Os filtros de amor, que foram a sensação dos séculos 17, 18 e 19, elaborados por adivinhos, versão antiga dos astrólogos, vendidos a pêso de ouro, eram encimados por símbolos cabalísticos, astros, posições da Terra e da Lua, além da estrêla predominante no período. Tudo que se prendesse ao insondável, impossível de ser comprovado, era empregado pelos adivinhos e astrólogos. Até hoje, a situação pouco difere. Alguns poucos horoscopistas, dotados de honestidade, fazem previsões para os nascidos em determinado período que, forçosamente, acaba por se aplicar a um ou mais, dentre os bilhões a que se destinam. Os chineses tinham uma simpatia que se relacionava com a cultura do arroz. É comum, até hoje jogar arroz sôbre os recém-casados, para que tenham prosperidade e vida farta. Êsse arroz, não o colhido em qualquer época do ano, mas o da colheita mais próxima à data do nascimento dos noivos. As posições astrais influíam na colheita e conseqüente relação com a vida do casal. Os modernos fabricantes de horóscopos, dentre êles os que assumiram posições de relêvo, na imprensa ou televisão, já se referem, até a Plutão, planêta descoberto recentemente, numa versão moderna dos Nostradamus que sempre viveram muito bem.

MUDANÇA DE FREQÜÊNCIA

Nos bairros de ABOLIÇÃO, ÁGUA SANTA, ANCHIETA (restante), BENTO RIBEIRO, CACHAMBI (restante), CAMPINHO, CASCADURA, CAVALCÂNTI, DEL CASTILLO (restante), DEODORO, ENCANTADO, ENGENHEIRO LEAL, ENGENHO DE DENTRO (restante), ENGENHO DA RAINHA, GUADALUPE, HONÓRIO GURGEL (restante), INHAÚMA, JACAREPAGUÁ, JARDIM SULACAP, MADUREIRA (restante), MAGALHÃES BASTOS, MARECHAL HERMES, OSVALDO CRUZ, PARQUE ANCHIETA (restante), PIEDADE, PILARES, QUINTINO, REALENGO (restante), RECREIO DOS BANDEIRANTES, RICARDO DE ALBUQUERQUE, ROCHA MIRANDA (restante), TOMÁS COELHO, TURIAÇU (restante), VALQUEIRE, VARGEM ALEGRE, VARGEM PEQUENA e VILA MILITAR.

ESTAÇÕES DISTRIBUIDORAS CASCADURA, BANDEIRANTES, BENTO RIBEIRO, CAMPO DOS AFONSOS, COVANCA, GARDÊNIA, GUADALUPE, INHAÚMA, JOÃO VICENTE, OURO BRANCO, PIEDADE, POMPÍLIO E TANQUE

DIA 28 DE SETEMBRO DE 1970

A ELETROBRÁS e a COMISSÃO ESTADUAL DE ENERGIA da Guanabara comunicam aos consumidores dos logradouros abaixo relacionados, supridos pelas mencionadas estações distribuidoras, que na segunda-feira, dia 28 de setembro de 1970, será realizada a mudança de freqüência de 50 para 60 ciclos.

Às 6h 30min da manhã será feito o desligamento dos alimentadores da região. Às 7h 00min da manhã será feita a religação dos circuitos já na freqüência de 60 ciclos.

RUAS: A (bairro Gardenia Azul) — A (em frente à R. Aripibul) — A (entre R. Divinópolis e R. Carolina Machado) — A (entre R. Mar. Falcão da Frota e R. Mar. Bebiano Costelat) — A (entre R. Taubaté e R. Feliciano Gomes) — A (esq. da Av. Automóvel Clube) — A (esq. c/ Av. Duque de Caxias) — A (esq. c/ Estr. dos Bandeirantes) — A (esq. c/ Estr. de Guaratiba) — A (esq. c/ Estr. Manoel Nogueira da Sá) — A (esq. c/ Estr. Velha da Pavuna) — A (esq. c/ R. Alvares Carneiro) — A (esq. c/ R. Anália Franco) — A (esq. c/ R. Carinhanha) — A (esq. c/ R. Florianópolis) — A (esq. c/ R. Jequitinhonha) — A (esq. c/ R. Luís Beltrão) — A (esq. c/ R. Princesa Imperial) — A (esq. c/ R. Prof. Henrique Costa) — A (esq. c/ R. Retiro dos Artistas) — A (esq. c/ R. São Marcelo) — A (esq. c/ R. Silvério) — A (próx. à Estr. Pau Ferro) — A (próx. à R. Hermelano Pena) — A (próx. à R. Major Parente) — A (próx. à R. Mar. Simeão) — A (próx. à R. Morália) — Abagaí — Abaetés, dos — Abaiba — Abiancari — Abílio dos Santos — Abiúna — Abolição, da — Acácio dos Santos — Açaí — Agapanto — Acapu — Acarepá — Acari — Ácios — Açúcar, do — Açucenas, das — Ada — Adelgisa — Adelgisa Aleixo — Adelaide — Adelaide Badejón — Adelino Fontoura — Adequá — Adertael de Carvalho — Adolfo Konder — Adriático — Afonso de Albuquerque — Afonso Bebiano — Afonso Pereira (lado par: do início ao 246; lado ímpar: do início ao 221) — Agapanto — Agostinho Barbalho — Agostinho Gema — Agostinho Pereira de Sousa — Agricultor, do — Aguará — Aiapuá — Aída Curi — Ailton Simões — Aitinga — Aladim — Alagoinha — Alaíde — Alamo — Albano — Albano Fragoso — Alberto de Carvalho — Alberto Moreira — Alberto Pasqualini — Alberto Pimentel — Alberto Silva — Alberto Silvares — Alcastazes — Alcides Lima — Alcides Maia — Alcides de Oliveira — Alcino — Alcobaça (lado par: do início ao 1 120; lado ímpar: do início ao 1 113) — Alda — Alecrim (lado par: do 966 ao fim; lado ímpar: do 1 017 ao fim) — Alexandre Gasparone — Alexandre Levi — Alexandre Passos — Alexandre Ramos — Alexandrino de Alencar — Alfenas — Alfredo Couto — Alfredo Reis — Algodão, do — Almeida Bastos — Almeida Júnior — Almeida Nogueira — Almeida Re's — Almeida e Sousa — Almeida Vale — Almesco — Alm. Felinto Perry — Alm. Mariquiades de Sousa — Alm. Milanez — Alto Paraná — Aluísio Ribeiro — Alvares Carneiro — Alvaro Albuquerque — Alvaro Miranda — Alvaro Tibério — Alves — Alves do Vale — Amália — Amená — Amaro Hamati — América Soares — Americano (lado par: do início ao 196; lado ímpar: do início ao 179) — Américo Brasiliense — Américo Bocha — Américo Vespúcio — Amorim — Amparo, de — Ana Leonídia (lado par: do 200 ao fim; lado ímpar: do 187 ao fim) — Ana Quintão — Ana Silva — Ana Teles — Anália Franco — Anambé — Andaluzia — Andrade — Andrade Araújo — Andrade Figueira — Andrade Pinto — André Rocha — Andrômeda — Angelina — Angustura — Anibá — Anibal Estêves — Anísio de Abreu — Antenor — Antenorista — Antônio de Abreu — Antônio Americano — Antônio Austregésilo — Antônio Badajós — Antônio Cordeiro — Antônio Maria — Antônio de Mendonça — Antônio Pires — Antônio Rapôso — Antônio Ribas — Antônio de Sá — Antônio Serafim — Antônio Vargas — Aos — Apaemêia — Apiacás — Apinagé — Apodi — Apolônia Pinto — Aporá — Apucarana — Apuí — Aquiles Brasil — Aquilino Ribeiro — Aquiras — Araçá — Aracé — Aracalaba — Araçuaí — Araçu — Araguaia — Araí — Araicás — Arambi — Arapiranga — Araripina — Araroquara — Arataz — Arbíbola — Araruna — Araticum — Aratuípe — Arauçuara — Arauanã — Arcádia — Arcozelo — Areal da Curicica — Argemiro de Hungria Machado — Argentina Reis — Ariana — Arlapó — Arlanga — Arlesto Espinheira — Ariparana — Aripibul — Aripuã — Arlindo de Assis — Armando Almeida — Armando Gonzaga — Aroeiras — Arquimedes — Arruda Câmara — Artur Marinho — Artur Neiva — Artur Orlando — Artur da Sá Earp — Artur Vargas — Aruã — Aruti — Ascanso Ferreira — Assis Carneiro — Assis Martins — Assis Republicano — Assis Vasconcelos — Astrogildo — Ateneu — Athaly Aguiar — Ati — Atibaia — Atila Silveira — Atimá — Atininga — Attiuba — Augusto Franco — Augusto Malta — Augusto e Sousa — Aurélio Veiporto — Aurora Fluminense — Avaí — Azáleas — Astecas — Azulão — B (bairro Gardênia Azul) — B (bairro Vitória-régia) — B (em frente à R. Aripibul) — B (em frente à R. Morália) — B (entre R. Mar. Falcão da Frota e R. Mar. Bebiano Costelat) — B (esq. c/ Av. Duque de Caxias) — B (esq. c/ Estr. do Guterrengá) — B (esq. c/ Estr. Velha da Pavuna) — B (esq. c/ R. Almeida e Sousa) — B (esq. c/ R. Alvares Carneiro) — B (esq. c/ R. Anália Franco) — B (esq. c/ R. Carinhanha) — B (esq. c/ R. do Orfanato) — B (esq. c/ R. Florianópolis) — B (esq. c/ R. Jequitinhonha) — B (esq. c/ R. Luís Beltrão) — B (esq. c/R. Miratalia) — B (esq. c/R. Princesa Leopoldina) — B (esq. c/R. Prof. Henrique Costa) — B (esq. c/R. Tomás Alves) — B (esq. c/Trav. João de Silva) — B (Estr. dos Bandeirantes, Km 13) — (próx. à Estr. Manoel Nogueira da Sá) — B (próx. à R. Hermelano Pena) — B (próx. à R. Major Parente) — B (próx. à R. Pereira Pinto) — B (próx. à R. Retiro dos Artistas) — Bacairis — Bacopé — Bagdá — Baguari — Baião — Baião Parente — Baibina — Baiaores — Bamboré (lado par: do início ao 350; lado ímpar: do início ao 331) — Banabuiú — Banistéria — Barão — Barão de Bananal — Barata de Almeida — Barbacena — Barão de Jacuí — Bárbara Heliodora — Barbosa — Barbosa Rodrigues — Barnart — Baronesa — Barreirinhas — Barueri — Basílio de Gama — Basílio de Magalhães — Bastos de Oliveira — Bastos Tigre (Guadalupe) — Batista Caetano — Batovi (lado par: do início ao 228; lado ímpar: do início ao 167 167 - fds.) — Bauru — Beberibe — Belarmino — Belchior Moreira — Belize — Belmira — Belo Vale — Benevente — Benito Juarez — Benjamin Magalhães — Bento do Amaral — Bento Gonçalves (lado par: do 76 ao final; lado ímpar: do n.º 55 ao fim) — Bento Lima — Benevenuto Celini — Bernardino de Andrade (lado par: do 52 ao 166; lado ímpar: somente nºs 163, 181 e 105, junto e depois do 181) — Bernardino de Campos — Bernardo (lado par: do 126 ao fim; lado ímpar: do 79 ao fim) — Bernardo Guimarães — Bernardo de Vasconcelos (sòmente o lado par: do início ao 22) — Botânica — Bittencourt — Blumenau — Boaçu — Bôca do Acre — Bogotá — Boiaçá — Boipeba — Bom Conselho — Bonina — Boqueirão — Borboremа (tôda, exceto o 249) — Borá — Borja Reis (lado par: do 864 ao fim; lado ímpar: do 891 ao fim) — Bornéo — Borzeré — Botelho de Oliveira — Brás do Amaral — Brasil — Brasilina — Bráulio Muniz — Brício Filho — Brício de Morais — Brig. Deiamare — Brig. João Manuel — Bruges — Brumália — Buriti Alegre — Búzios, dos — C (bairro Gardênia Azul) — C (bairro Vitória-régia) — C (em frente à Est. Engenho da Rainha) — C (em frente à R. Aripibul) — C (esq. c/Av. Duque de Caxias) — C (esq. c/Estr. dos Bandeirantes, Km 13) — C (esq. c/Estr. Guerenguá) — C (esq. c/Estr. Manoel Nogueira da Sá) — C (esq. c/ R. Almeida e Sousa) — C (esq. c/ R. Alvares Carneiro) — C (esq. c/R. Anália Franco) — C (esq. c/R. Jequitinhonha) — C (esq. c/R. Luís Beltrão) — C (esq. c/R. Tomás Alves) — C (próx. à R. Hermelano Pena) — C (próx. à R. Morália) — Caapeba — Cabo Ernesto — Cabo Geraldino Calderaro — Cabrália — Caburi — Cacau, do (lado par: do início ao 330; lado ímpar: do início ao 411) — Cachambi (lado par: do 574 ao fim; lado ímpar: do 631 ao fim) — Caciporé — Caciquiara — Caconde — Caçu — Caetano da Silva — Caiacá — Caiari — Caiena — Cairuçu — Caituba — Cajuru — Calatéa — Calças Baibosa — Calíandra — Camaraipe — Camaratuba — Camaré — Camatiá — Cambaí — Cambuquira — Camélias, das — Cameiá — Camitim — Camoropim — Campos Floridos — Campos de Melo — Canaã — Canabela — Cândida Bastos — Cândido Benício — Cândido de Figueiredo — Cândido do Lago — Canelru — Caniter — Caniu — Cantilda Maciel — Canuaiá — Canutama — Capela, da (Pilade) — Capiranga — Capistrano — Cap. Cadar Matori — Cap. Couto Menezes — Cap. Dufles de Andrade — Cap. Ferreira — Cap. Machado — Cap. Macieira — Cap. Mário Barbacio — Cap. Menezes — Cap. Oliveira — Cap. Pires — Cap. Porteia — Cap. Rubens — Cap. Sampaio — Capri — Capuena — Caraces — Caraiás (lado par: do início ao 170; lado ímpar: do início ao 175) — Carandá — Carendaí — Cardoso de Melo — Cardoso de Mesquita — Cardoso Quintão — Carimã — Carinhanha — Carlo Afonso Ottino — Carlos de Oliveira — Carlos do Rosário — Carlus — Carlos Bravo — Carlos Emílio — Carlos Fernandes Xavier — Carmem Cinira — Carmem Dolores — Carmo do Rio Verde — Carneiro da Cunha — Carolina — Carolina de Assis — Carolina Machado — Carot — Carvalho de Sousa — Casimiro de Abreu — Cassiopéia — Castanheiras — Castro Lopes — Catauazes — Catuaba — Caviana — Cambira — Centauro — Centenário do Sul — Cerqueira César — Cerqueira Daltro — César — Cesário Machado — Cezanne — Chácara — Chaves Pinheiro (lado par: do 88 ao fim; lado ímpar: do 93 ao fim) — Cheronte — Chuí — Cícero de Magalhães — Cidade do Rio — Cinco (Conj. Res. ne R. Cândido Benício) — Cinco (Fund. Casa Pop. de Deodoro) — Cinco (Guadalupe) — Cincinato Lopes — Cincinato da Silva — Cirilo dos Reis — Cirilo de Silveira — Cisne de Faria (lado par: do 124 ao fim; lado ímpar: do 123 ao fim) — Clarice Gross — Clarimundo de Melo — Claudino de Oliveira — Clevelândia — Clívia — Cloadoaldo de Freitas — Clóvis Daudt — Coaraci — Coelho Lisboa — Colatina — Colômbia — Comandai — Com. Augusto Vinhais — Com. Domingues de Morais — Com. Estanislau — Com. Itapicuru Coelho — Com. Magalhães de Almeida — Com. Possolo — Com. Rubens Silva — Com. Simeão — Com. Agostinho D'Almeida — Com. Infante — Com. Lisboa — Com. Pinto — Com. Portela — Com. Siqueira — Concórdia — Cde. de Linhares — Cde. de Resende — Cón. Felipe — Cons. Galvão (lado par: do início ao 342|342-A; lado ímpar: do início ao 83) — Cons. Rumalho — Cel. Almeida — Cel. Alzir Lima — Cel. Amílcar de Magalhães — Cel. Burlamaqui — Cel. Fortes — Cel. Francisco Lôbo — Cel. Laurênio Lago — Cel. Magalhães — Cel. Pedro Angelo — Cel. Tedim — Cel. Valença — Correia de Almeida — Correia Seara — Correio Brasiliense — Correio do Povo — Correio do Rio — Corumbiara — Caruripe — Costa Filho — Cotijuba — Cotinguiba — Coubert — Crasituba — Crevinas, das — Crisântemos, dos — Crispim de Macedo — Cristóvão Penha — Crumataú — Cruz e Sousa — Cruzeiro do Oeste — Cruzeiro do Sul — Cuité — Cumaú (sòmente o 10 e o 973) — Cunha Moreira — Cunha Pedrosa — Cupertino — Curimatã — D (bairro Gardênia Azul) D (bairro Vitória-régia) — D (em frente à R. Aripibul) — D (em frente à Est. Engenho da Rainha) — D (em frente à R. Aripibul) — D (esq. c/R. Almeida e Sousa) — D (esq. c/R. Anália Franco) — D (esq. c/R. Jequitinhonha) — D (esq. c/R. Luís Beltrão) — D (junto à Praça Lins) — D (próx. à Estr. dos Bandeirantes) — D (próx. à R. Hercuiano Pena) — D (próx. à R. Morália) — D (próx. à R. Ten.-Cel. Cunha) — Dagmar da Fonseca — Dálias, das — Daniel Carneiro (lado par: do 76 ao fim; lado ímpar: do 97 ao fim) — Daqui — Degas — Delaura Meyer — Delfino Rodrigues — Demerara — Desclecian Ramos (lado par: do 1020 ao fim; lado ímpar: do 1 001 ao fim) — Descartes — Des. Benevides — Des. Gouião Macedo — Des. Oliveira Sobrinho — Detetive Hungria — Detetive Le Cocq — Detetive Permínio Gonçalves — Dez (Fund. da Casa Pop. de Deodoro) — Dez (Guadalupe) — Dezanove (Fund. da Casa Pop. de Deodoro) — Dezenove (J. Sulacap) — Dezessete (Guadalupe) — Dezessete (Fund. da Casa Pop. de Deodoro) — Dezesseis (Guadalupe) — Dezoito (Fund. de Casa Pop. de Deodoro) — Dezoito (Guadalupe) — Dias Vieira — Diláida — Diniz Barreto — Diogo Botelho — Dionísio Martins — Dirce — Dirceu — Divino Salvador — Divinópolis — Divisória — Dialme Dutra — Doce Riacho — Dois (esq. c/ R. Tôrres de Oliveira) — Dois (Fundação da Casa Pop. de Deodoro) — Dois (Guadalupe) — Dois (Conj. Res. ne R. Cândido Benício) — Dois — Dois (próx. à R. Libero Bastos) — Dois de Abril — Dois de Fevereiro (lado par: do início ao 676/676-fds. e do n.º 1110 ao fim; lado ímpar: do início ao nº 883 e do nº 1 125 ao fim) — D. José de Sousa — D. Juvêncio de Brito — D. Vital — Domingos Cabral — Domingos Fernandes — Domingos Lopes — Domingos Perseu — Domingos Pires — Domingos dos Santos — D. Clara — D. Constança — D. Elisa — D. Emília — D. Eugênia (lado par: do início ao 78; lado ímpar: do início ao 75) — D. Francisca de Siqueira — D. Josefina — D. Lídia — D. Luisa — D. Marina Dias — D. Paula — D. Vicência — Dr. Bernardino — Dr. Bulhões (lado par: do 174 ao 524; lado ímpar: do 177/177-fds. ao 521/521-A, exceto o 255) — Dr. Carlos Gross — Dr. Delvechio — Dr. Ernani Agrícola — Dr. Francisco da Fonseca — Dr. Heliodoro Balbi Teles — Dr. Gonçalves Lima — Dr. Heliodoro Balbi — Dr. Jacuacinho Barreto — Dr. João Soledade — Dr. Leal (lado par: do 94 ao 620; lado ímpar: do 105 ao 615) — Dr. Luís Masson — Dr. Magessi — Dr. Napoleão Laureano — Dr. Nicanor — Dr. Odim Góis — Dr. Otávio — Dr. Othon Machado — Dr. Passos — Dr. Paulo Bandeira — Dr. Silvino Braga — Dr. Teodomiro — Dr. Thompson Mota — Dr. Thomas P. Rossas — Dr. Vasco Barcelos — Duque de Caxias (Fund. Casa Pop. de Deodoro) — Duque (Guadalupe) — Dracena — Duarte de Azevedo — Duarte da Costa — Duarte Teixeira — Duran — Durante — Dutra e Melo — E (bairro Gardenia Azul) — E (bairro Vitória-régia) — E (em frente à Estrada Engenho da Rainha) — E (em frente à R. Aripibul) — E (esq. c/ Estrada dos Bandeirantes, Km 13) — E (esq. c/ R. Almeida e Sousa) — E (esq. R. Anália Franco) — E (esq. c/R. Cacau) — E (esq. c/ R. Jequitinhonha) — E (esq. c/ R. Luís Beltrão) — E (esq. c/ R. Luís Coutinho Cavalcanti) — E (próx. à R. Hercuiano Pena) — E (próx. à R. Morália) — Edgard Cavalheiro — Edgard Werneck — Edmundo — Edmundo Pereira — Eduardo Mendes Gonçalves — Edward Jenner — Elias Chaves — Elias da Silva — Elisa da Fonseca — Elisia de Araújo — Elvira da Fonseca — Embaré — Embiri — Emboraí — Emília Ribeiro — Emílio de Menezes — Encanamento, do (Honório) — Enéias Martins — Eng. Alfredo Gonçalves — Eng. Almeida Gomes — Eng. Armindo Rangel (sòmente o n.º 942, o lote 2 de quadra 66 e o lote 11) — Eng. Edno Machado — Eng. Eduardo Parisot — Eng. Emílio Baumgart — Eng. Magno de Carvalho — Eng. Miranda Ribeiro — Eng. Nazaré — Eng. Nicanor Pereira — Eng. Trajano de Medeiros — Engenho do Mato — Engenho de Rainha, do — Eritiba — Ernesto Lobão — Ernesto Nunes — Escritor, do — Esmeraldina — Esperança — Esperantina — Espinheiros — Espírito Santo — Estev. Correia — Estêvão de Carvalho — Estêvão Silva (lado par: do 240 — após. — ao fim; lado ímpar: do 235 ao fim) — Eubanceue — Eucaliptos — Euclides — Eufrásio Correia — Eunice Weaver — Euzébio de Almeida — Euzébio de Mattos — Evaristo de Morais — Evaristo de Oliveira — Exbank da Câmara — Exped. Mançones — F (bairro Gardênia Azul) — F (em frente à Est. do Engenho de Rainha) — F (esq. c/ R. Almeida e Sousa) — F (esq. c/ R. Anália Franco) — F (esq. c/ R. Jequitinhonha) — F (esq. c/ R. Luís Beltrão) — F (Estr. dos Bandeirantes, Km 13) — F (próx. à R. Hercuiano Pena) — F (próx. à R. Itaiba) — F (próx. à R. Major Parentes) — Fábio Reis — Fagundes Varela — Faleiro — Farmacêutico Silva Araújo — Faustino Lins (lado par: do início ao 278; lado ímpar: do início ao 189) — Fausto de Sousa — Fazenda da Bica — Feliciano Pires — Felício — Felipe Frutuoso — Felipe Mena — Félix Crema — Feliz Cardoso Gomes — Fernandes Marinho — Fernandes Portugal — Fernandes Samosio — Fernando Esquerdo (sòmente o 855) — Fernando Lôbo — Fernão Soledade — Fernão Cardim — Fernão Dias — Ferraz — Ferreira de Andrade (lado par: do 1066 ao 1090; lado ímpar: do 1063/1063-fds. ao 1105/1105-A) — Ferreira de Brito — Ferreira Leite — Ferreira de Menezes — Ferreira de Sampaio — Figueiredo Pimentel — Filomena Fragoso — Firmino — Firmino da Silva — Firmino Fragoso — Firmino da Silva do Amaral — Flores Rica — Florentina — Florentino da Vasconcelos — Flôres, das — Florianópolis — Floriano — Fonseca Cintra — Fonseca Xavier — Fortunato de Brito — Foz do Iguaçu — Francis Hime — Francisca Júlia — Francisco Soles — Francisco Vidal — Francisca Ziese — Francisco — Francisco Acquarone — Francisco de Andrade — Francisco Bacury — Francisco Batista — Francisco Fragoso — Francisco Gilfoni — Francisco Muze — Francisco de Paula — Francisco Portela — Francisco Siqueira — Francisco de Sousa — Francisco Vale — Franco de Sá — Franco Vaz — Franz Post — Frederico Lima — Frei Antônio — Frei Bento — Frei Camilo — Frei Henrique — Frei Rodovalho — Frei Sampaio — Freitas Madureira — Furtado de Mendonce — G (bairro Gardênia Azul) — G (bairro Vitória regia) — G (em frente à Est. Eng. da Rainha) — G (esq. c/Av. Itaóca) — G (esq. c/Estr. dos Bandeirantes, Km 13) — G (esq. c/R. Almeida e Sousa) — G (esq. c/R. Eng.º Trajano de Medeiros) — G (esq. c/R. Icaratá) — G (esq. c/R. Luís Beltrão) — G (prolong. de R. Correia Seara) — G (próx. à R. Jequitinhonha) — G (próx. à R. Itaíba) — G (próx. à R. Major Parentes) — Gabiroba — Gália — Galileia — Galvão Bueno — Gandavo — Garcia — Garcia Pires — Garcia Vasques — Gaspar — Gaspar Adorno — Gaspar Viana — Gastão da Cunha — Gastão Taveira — Gastão Viana — Gauguin (lado par: do início ao 96; lado ímpar: do início ao 103) — Gazeta da Noite — Gazeta da Rio — Gazeta da Tarde — Geminiano Góis — Gen. Alcindo — Gen. André Chaves — Gen. Aurélio Vieira — Gen. Azambuja Vilanova — Gen. César Obino — Gen. Clarindo (lado par: do 98 ao fim; lado ímpar: do 91 ao fim) — Gen. Cláudio — Gen. Fonseca Ramos — Gen. Gomes Carneiro — Gen. Ivo Soares — Gen. José Eulálio — Gen. José Neves — Gen. Lopes Machado — Gen. Marciano de Magalhães — Gen. Miguel Costa — Gen. Miguel Ferreira — Gen. Rocha Maia — Gen. Salgado dos Santos — Gen. Sampaio (V. Militar) — Gen. Savaget — Gen. Vêssio Brígido — Genésio de Barros (lado par: do início ao 56; lado ímpar: do início ao 53) — Gênova — Geolândia — Geraldo dos Santos — Gilberto Fernandes — Gimirim — Girassol — Gita — Gitirana — Glauco Velasques — Glaziou — Godofredo Viana — Goiás (lado par: do 96 e do 112 ao fim; lado ímpar: do 113 ao fim) — Gomes Serpa — Gonçalo Coelho — Gonçalo Rolemberg — Gonzaga de Campos (lado par: do 244 ao fim; lado ímpar: do 227 ao fim) — Graça Melo — Graciema — Graipuna — Gravatá — Guaianás — Guaicimirim — Guaiaquil (lado par: do início ao 120; lado ímpar: do início ao 103) — Guajuviras — Guanabara — Guanandi — Guapeba — Guapimirim — Guapiranga — Guaporanga — Guaraiu — Guaraiuranga — Guaranésia — Guarani — Guatapará — Guarapes — Guarapiava — Guaramema — Guarda Brazuna — Guaruiá do Sul — Gustavo Barroso — Guilherme Francisco Cruz — Guilherme Moreira — Guilherme Valoso — Guilhermina — Guimarães Rebêlo — Guinezes (lado par: do início ao 422 e a fig. de alta tensão do 460; lado ímpar: do início ao 445) — Gurgel do Amaral — Gurimanta — Guzmão Lôbo — Gustavo Riedel — H (bairro Gardênia Azul) — H (bairro Vitória-régia) — H (em frente à Est. Engenho da Rainha) — H (esq. c/Av. Itaóca) — H (esq. c/Estr. dos Bandeirantes, Km 13) — H (esq. c/R. Almeida e Sousa) — H (esq. c/R. Cacau) — H (esq. c/R. Luís Beltrão) — H (próx. à Praça do Pico) — H (próx. à R. Itaíba) — H (próx. à R. Major Parentes) — Haiton de Andrade — Heitor Saraiva — Heliodora — Henrique de Albuquerque — Henrique Braga — Henrique Carondja — Henrique Ferreira — Henrique Schaid (lado par: do 410/410-fds. ao fim; lado ímpar: do 411 ao fim) — Henriqueta de Moura — Herculano Pena — Himalaia (somente os lotes 37 e 38) — Homero Prates — Honório (lado par: do 1 638 ao 1 910; lado ímpar: do 1 621 ao 1 907) — Horticultor, dos — Hortigêndia — I (bairro Gardênia Azul) — I (bairro Vitória-régia) — I (esq. c/ Av. Itaóca) — I (esq. c/ R. Luís Beltrão) — Ibaté — Ibiapaba — Ibiraci — Ibirapitanga — Içá — Icamiabas — Ierê (lado par: do início ao 160, exclusive; lado ímpar: do início ao n.º 157, exclusive) — Igarapé — Igaratá — Igoá — Iguaçu — Iguaíba — Imbuí — Iguapiú — Ilul — Ildefonso Albano — Imbuí — Imburana — Imeri — Imperatriz (sàmente lado ímpar: do início ao 41) — Imuta — Inácio Amaral — Inaia, dos — Inconfidência — Indaiá — Ingá — Inhaoará — Inhamoupe — Inhamuns — Inharé — Interlagos — Ipadu — Ipiranambés — Ipiex — Irajaí — Irara — Irau — Irineu Brito — Irinquitiá — Iriri — Iruê — Isaías — Isaías Guedes de Melo — Isidora — Itabequá — Itabepoana — Itabibuia — Itabirito — Itaguá — Itaiba — Itaia — Itália D'Ambu — Itamarati — Itamolinga — Itanhaém — Itaó — Itaocara — Itaperica — Itapua (lado par: do início ao 108, exclusive; lado ímpar: do início ao 121, exclusive) — Itapuca — Itaquera — Itaquera — Itirapina — Ituna — Iuverava — Iviaiana — Ivoserenes — J (bairro Gardenia Azul) — J (bairro Vitória-régia) — J (esq. c/Av. Itaóca) — J (esq. c/R. Luís Beltrão) — J (próx. à R. Itaíba) — Jabaiteira — Jabaquara — Jabiri — Jabitaca — Jabuticatal — Jacapu — Jacarei — Jacatirão — Jacauna — Jacinto (canto Ribeiro) — Jacinto Rodrigues — Jacinto — Jacobina — Jaguaçuba — Jaguaribe — Jaime Cortesão — Jaiaca — Jamaleiro — James Norton — Janaúba — Jandaia — Januário Barbosa — Jão — Jaquim — Jaqueira — Jaraiva — Jarina — Jasmins, dos — Jatiná — Jatoba — Jauaraci — Jaunds — Javaés — Javari — Javiia (lado par: do lote 5, junto e depois de nº 822, ao lote 5 quadra B; lado ímpar: do lote 135 ao nº 441) — Jaguarinhanha (lado par: do início ao lote 4 quadra 1; lado ímpar: do início ao 823) — Jerônimo de Albuquerque — Jerônimo Pinto — Jerônimo Serqueira — Jerônimo Simões — Jipioca — Joaçaba — Joana D'Arc — João Alves — João Barbalho — João Brício — João Carvalho — João Clemente — João Daniel — João Ercílio Gross — João Gaio — João Lisboa — João Lopes Braga — João Loureiro — João Macieira — João Mafra — João Martins — João Mena Barreto — João Monteiro — João Paranaguá — João Pereira — João Pinheiro — João Romeiro — João Silva (M. Bastos) — João de Sousa Carvalho — João Vicente — João Vieira — Joaquim Ferraira — Joaquim Inácio Filho — Joaquim Martins — Joaquim Mendes Malheiros — Joaquim Norberto — Joaquim Pinheiro — Joaquim Sarmento — Joaquim Soares — Joaquim Teixeira — Joaquim Tourinho — Jobina — Joliva da Fonseca — Jonas Salk — Jônatas Serrano — Jordão — Jorge Pires — Jorge Maurício Chamelton — Jorge Schmidt — Jorn. Hermano Pequião — Jorn. José Monteiro — José Severino Correia — José Avellino — José Bomtempo — José Braga — José Domingues — José Faivre — José Mariano — José Mirales — José da Mota — José Policarpo da Silveira — José de Queiroz — José dos Reis (lado par: do 492 ao fim, inclusive a Est. Bellver e exceto o 518-A; lado ímpar: do 481 ao fim) — José Sardinha — José Silva — José Valente de Lima — Jubaí — Juí — Júlia Cortinez — Julieta — Júlio Fragoso — Júlio Pôrto Carrero — Jundiá — Jundiatuba — Jurema — Juriati — Juruá — Jurubaíba — Jurubeba — Jutaí — K (bairro Gardênia Azul) — K (bairro Vitória-régia) — K (esq. c/Av. Alvares Rocha) — K (esq. c/R. Luís Beltrão) — L (bairro Gardênia Azul — L (esq. c/R. Luís Beltrão) — L (próx. à R. Ten.-Cel. Cunha) — Lafaiete de Freitas — Lafaiete Silva — Lagamar — Lagoa Grande — Lagoinha — Lancastre — Laudelino Nogueira — Laura Brandão — Laura Teles — Laurindo Filho — Leandro Joaquim — Leandro Pinto — Léger — Lemos de Brito — Leocádio Figueiredo — Leonardo Vilasboas — Leopoldina — Leopoldina Seabra — Leopoldo Gotuzzo — Levinda Lopes — Liberata Santos — Libanês Bittencourt — Libéria — Libero Bastos — Limas — Lima Barreto — Limeira — Lindóia (sòmente lado par: do 32 ao 68/68-fds.) — Links Auxiliar (rota de Deodoro) — Linhares — Lino Coutinho — Lino Fonseca — Lírios, dos — Livio Barreto — Lôbo — Locutor, do — Lopes de Abreu — Lôpo Saraiva — Lorena — Lorenzo Fernandes — Loreto do Couto — Lucaia — Luciano Gallet — Lucinda Barbosa — Ludgero Pinho — Luís Beltrão — Luís de Brito (lado par: do 42 ao fim, exceto a fig. em alta tensão do [illegible]) — Luís Castro — Luís Coutinho Cavalcanti — Luís Cruls — Luís Delfino — Luís Gurgel — Luís de Oliveira Netto — Luís Silva — Luís de Simoni — Luís Vargas — Luís Vidal (lado par: do início ao 391, junto e depois do 160; lado ímpar: do início ao 202, junto e depois do 89) — M (bairro Gardênia Azul) — M (bairro Vitória-régia) — M (próx. à R. Major Parentes) — Macambira — Macedo Braga — Macedo Costa — Macedo Júnior — Maceió — Machado Sobrinho — Madre Pinheiro — Madeira — Maiinga — Maisa — Malaicia — Mageori — Maias, dos — Maiol — Major Cavalcanti — Major Dreon — Major Lacarda — Major P. Miranda — Maior Padron — Major Parentes — Major Ribeiro Pinheiro — Major Xexéu — Malaguera — Mamanguape — Mamburés — Manaitutiba — Manoré — Manacá — Manaus (sòmente lado par: do início ao 14) — Mangueiras, das — Manhuaçu — Manuel Barata — Manuel Correia — Manuel da Cunha — Manuel Marques — Manuel Martins — Manuel Martinho — Manuel Querino — Manuel Simões — Manuel de Sousa — Manuel Vieira — Manuel Vitorino — Mapendi — Maquinista José Santana — Maracá — Maracaipe — Maraió — Marangá — Marapé — Marapendi — Marataiba — Marco — Marcolia Gama — Marcolino — Marcos de Matedo — Mar. Abreu Lima — Mar. Agrícola (lado par: do início ao 666, exclusive; lado ímpar: do início ao 579) — Mar. Bibiano Costalat — Mar. Bittencourt (lado par: do início ao 245) — Mar. Joaquim Inácio (lado par: do início ao 518; lado ímpar: do início ao 181 — casas da EFCB) — Mar. José Bevilácqua — Mar. Lopes de Oliveira — Mar. Marciano (lado par: do início ao 290) — Mar. Matos Costa — Mar. Modestino (lado par: do início ao 518; lado ímpar: do início ao 497) — Mar. Serejo — Mar. Simeão — Mar. Xavier da Câmara — Margarida de Andrade — Margaridas, das — Maria Dias — Maria da Fé — Maria Freitas — Maria Graham — Maria José — Maria de Lacerda — Maria Lopes — Maria Macieira — Maria Maia — Maria Passos — Maria Teixeira — Maria Vargas — Maricá — Marília — Marina — Mário — Mário Barbedo — Mário Braga — Mário Carpenter — Mário Ferreira — Mário Fonseca (B. Ribeiro) — Mário Hermes — Mário Mota — Mark Sutton — Marques de Sá — Marquês de Aguiar — Marquês de Jacarepaguá — Martins Costa — Martins Guimarães — Martins Júnior — Martins de Nantes — Mascotes, dos — Massenet — Massilandia — Mata Grande — Mataquiá — Matauna — Matos de Andrade — Mateus da Silva — Matias de Albuquerque — Matias de Cunha — Matisia — Matori — Maximiano Machado — Maximino Maciel — Mazaló de Aguiar — Menezes Brum — Menezes Vieira (lado par: do 134 ao fim; lado ímpar: do 141/141-fds. ao fim) — Meruoca — Miabe — Miguel Bilota — Miguel Cordeiro — Miguel Pereira — Miguel Rangel — Milão — Militão Santana — Ministro Gabriel de Piza — Ministro Mavigner — Miosótis, dos — Mirabel — Miranda Vale (lado par: do início ao 109 — fds.) — Mirassol — Mirindiba — Mississipe — Mocoir de Almeida — Mocajuba — Mocanal — Modestino Kelly — Modigliani (lado par: do início ao 4 ao fim) — Moema (fds., exceto os lotes 8, 12, 18, 22 e 26) — Mogi-guaçu — Mogurari — Monclare — Monjolos — Monte Azevedo — Monte Carmelo — Monteiro da Silva — Monteiro Vieira — Morais Macedo — Morais Pinheiro — Morangaba — Moréia — Moreira — Moreira Azevedo — Morivás — Morro Agudo — Morro da Boa Vista — Mota Maia — Mucio Teixeira — Mucuri — Muller de Carvalho — Muniz de Araújo — Nacional, — Namur — Nápoles — Nascimento Gurgel — Navarro de Costa — Nazaré — Nei Vidal — Nelson Meirelles Neto — Nerval de Gouveia — Newton — Noêmia Correia — Nogueira — N. Sa. da Aparecida — N. Sa. da Pena — Nova América — Nova do Amorim — Nove Trento — Nove (Fund. da Casa Pop. de Deodoro) — Nove (Guadalupe) — Novaiita, do — Nuneu — Nunes de Sousa (lado par: do início ao 418 e 419 ao fim; lado ímpar: do início ao 141 e 143 ao fim) — Nunes Vieira — Nuperanga — O (bairro Gardênia Azul) — O (esq. da R. Blumenau) — Obidos — Observador — Oceano Atlântico — Oito (Fund. da Casa Pop. de Deodoro) — Oito (Guadalupe) — Oitenta, de — Olímpio de Azevedo — Olímpio de Castro — Oliria — Oliva Maia — Oliveira de Andrade — Oliveira Dias — Oliveira Queiroz — Oliveira Pires — Onda Branca — Onze (esq. da R. Jaú) — Onze (

O show de tôda gente

LILIANA RENATA

Equipe: Dona Pura Contè, Dona Xantipáticas, Dedé Durando, Don Fradique, Jerofontes, ZK-2139, Repórter Zekas Kagrossa, Rolando da Rocha, Tio Carapitombas.
Endereço: Domingos Ferreira: 192.

Os aninhos da Sarita

E foi ontem, dia 25, que a nossa chapinha de Eras muitas, Sarita Campos, inaugurou nova idade, como diriam nossos confradotes na base do social. Parabéns muito do sinceramente, é o que a turma cá desta coluna deseja à sra. Costa Lima, (o primeiro homem no Brasil, a levar ao ar a imagem da televisão). E ei-la aqui no programa *César de Alencar*, na qualidade, muito justa, de julgadora. A seu lado, muito do *sorrizudo*, bigodudo e... e cabeludo, o Celso Masciaro (também repórter de TV Guia, aliás a nova TV Guia que fará sua *rentrée* esta semana). E, acima, o *catedrático* confradote Borelli Filho, e a Marica Rita (nota dez).

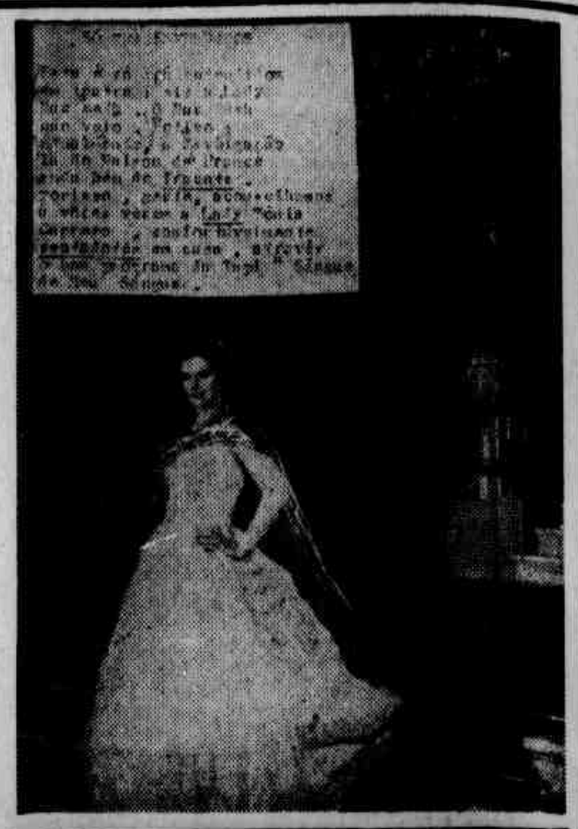

O QUE É CERTO PRO FILHO DO CANAL 2

Sorrizudo, alegrão, pãozudo e... (muita calmota, leitorecas afoitas) acompanhado de sua Rosa Senhora, eiczito é o nosso chapinha Moreira Filho, cara bacanote que os televentes podem apreciar quando conseguem captar a imagem do Canal 2. E, além de locutando naquela emissora, o Filho também está fazendo o mesmo, em horário matutino, todo santo dia, logo ali na Rádio Carioca. Ah, sim, Moreira Filho é o cara que dá a Hora Certa. Aliás, outra coisa certa com que conta o nosso chapinha é o tutuminho certo dessa estação de rádio. Porque, gente, se êle esperar os vales que tem a receber da Excélsior, terá que aguardar até perfazer em um livro. De muitos volumes.

Chaves e Canecão

E cá estamos par dar o recado que a Ivone Maria, lá do Canecão mandou o Tio Carapitombas dar pra gente: O Erlon Chaves estreará naquele casarão em noite de 3 de setembro... E na klicação o tudo é o Erlon em questão. Vocês sabem, aquêle simpatiquíssimo maestro muito do prafrentíssimo, sorridentíssimo, educadíssimo, talentosíssimo, e....Ah, se vocês souberem mais algum íssimo publicável acêrca de EC mandem dizer pra gente. E a gente querida dizer só isso, mas na klicação tinha mais gente. Gente, que é o coordenador festivaleiro da Tv Tupi, apontando para Lúcio Alves, recém-saído da turma dos convalescentes e já na frente de batalha televisiva. Quanto aos dois chapinhas também na klicação a gente e nem ninguém aqui da redação lembra os nomes. Desculpinhas, sim?

A égua do general

Como vocês não sabem, ali na Praça Tiradentes tem *O Balcão*. Um *Balcão* enorme, porquanto toma *todoooo* um palco. E em sendo um *Balcão* tão grande, lògicamente a panorâmica é abundante. E eis aqui, muito especialmente para vocês, uma fatia dessa abundância. Mais explicadinho: é uma cena do tal *O Balcão*, peça ora em cartaz no João Caetano, com a Maria Pompeu e o Labanca. E diz que representa o General e a sua égua. Olha, não temos nada com isso não!

VASCAÍNO FOI DE BICICLETA VER A CONQUISTA DO TRI

★ Reportagem de *Válter Júnior*

O Vasco da Gama teve êste ano o maior representante do Brasil na IX Copa do Mundo: trata-se de Edgar Seabra, torcedor do clube que resolveu ir ao México de bicicleta.

Edgar Seabra, nascido em Bicas, no interior mineiro, está com 47 anos, dos quais 15 de ciclismo no Vasco da Gama. Edgar é funcionário do Estado e, aproveitando a licença resolveu partir para uma corajosa aventura: montar na sua bicicleta e chegar ao México para ver o Brasil disputar a Copa do Mundo.

O MOTIVO

Edgar é vascaíno de sete costados e não se conformou com a não convocação de nenhum jogador do seu clube para a seleção brasileira.

"O Brito foi vendido ao Flamengo e o Vasco ficou sem ninguém na seleção. Pela primeira vez tal fato ocorre na gloriosa história do meu clube. Fiquei humilhado, magoado e me senti na obrigação de representar o Clube de Regatas Vasco da Gama no México".

E foi o que fêz. Pegou a bicicleta e partiu com destino à Cidade do México no dia 14 de fevereiro de 1970.

A DIFICIL CAMINHADA

O bom mineiro de Bicas não se cansa de contar todos os detalhes de sua aventura. Enfrentou de tudo nesta viagem: chuva (verdadeiros temporais), Sol forte, poeira, lama, regiões alagadiças, sêde, fome e até atropelado foi. Da saída do Rio de Janeiro até a chegada em Assunção tudo correu muito bem. O grande problema era o tempo e êle explica aos leitores da LUTA DEMOCRÁTICA: "Esta viagem é para ser feita em um ano e para mim só servia se a fizesse em 120 dias, o que, com a ajuda de Deus, consegui".

ALGUNS PROBLEMAS

Como já dissemos há pouco, o grande aventureiro vascaíno enfrentou uma infinidade de problemas. Êle nos pede a palavra para citar o primeiro dêles: — "Foi na estrada de Assunção até a fronteira do Paraguai com a Bolívia. Uma rodovia péssima e que de repente acabou. E, a estrada sumiu. Com isto fiquei retido 8 dias numa cidade chamada Baia Negra, a única que encontrei por aí. Procurei informações sôbre o caminho a seguir e me disseram que o único jeito era voltar ao Brasil e de lá pegar o rumo certo. Foi o que fiz, voltei de navio, cheguei de nôvo em nossa terra e aí, sim, peguei o caminho correto.

Chegando em Corumbá, Edgar pegou um trem para Santa Cruz de La Sierra, de onde seguiu imediatamente para La Paz, Capital da Bolívia, onde foi homenageado na embaixada do Brasil. O tempo continuava como o grande obstáculo e por isso Edgar não podia descansar muito. Repousou alguns dias na capital boliviana e partiu para pedalar mais algumas centenas de quilômetros. De La Paz à Arica, no Chile.

O NOME DO VASCO EM SALINAS

Edgar chegou com sucesso a Salinas, onde subiu mais de mil metros para escrever o nome do Vasco na pedra. "Não foi precisamente em Salinas, foi a 8km da cidade".

De Salinas seguiu para Lima, onde conversou com o brasileiro Didi e foi assistir ao jôgo Peru x Uruguai, sem falar dos 6 dias de homenagens e festas ao seu corajoso feito.

ESTRADA DO DIABO

A maior dificuldade da viagem Rio—México estava reservada para a estrada que liga o Peru ao Equador. Ali Edgar sofreu muito e chegou a ficar bastante assustado. Pior que a estrada Peru—Equador foi o roubo que sofreu em Bogotá. "Bobeei com a bicicleta e me levaram uma maletinha que continha tôda a minha documentação e dinheiro. Felizmente a embaixada do Brasil me socorreu e desta forma consegui prosseguir a viagem".

O ATROPELAMENTO

A comida foi outro sério problema para o vascaíno, que já não suportava comer mais nada que os estrangeiros lhe ofereciam, tanto que chegou a tomar chá de cocaína. O maior susto de Edgar foi no Panamá, onde havia chegado de Bogotá. Chovia muito e o vascaíno estava doido para descansar. Pegou a bicicleta e seguiu para a cidade. Em direção contrária vinha um carro. Levei uma pancada e dei duas voltas no ar, caindo de cabeça no asfalto. O sangue espirrava e fiquei muito assustado. Colocaram-me no carro e senti a presença de duas pessoas no mesmo. Quando acordei estava na fronteira do Panamá com Costa Rica. Fui para o hotel e de lá me comuniquei com o rádio amador, que, no dia seguinte, foi me apanhar. Comecei a entender o problema. Meu passaporte, assim como tudo que se encontrava na bicicleta havia ficado na fronteira. Lembrei-me da bicicleta e quando a vi cheguei a chorar: estava tôda quebrada. Fui levado para outro hotel, consertaram minha bicicleta e com a ajuda de Deus consegui mais uma vez livrar-me do perigo e prosseguir a caminhada para o México".

A CHEGADA

Edgar Seabra, ainda percorreu milhares de quilômetros até o momento de chegar ao México, o que aconteceu exatamente às 21h do dia 15 de junho de 1970. Os primeiros a assistirem a sensacional e emocionante chegada foram alguns peruanos, que lá estavam acompanhando a Copa do Mundo. Viram-no e não acreditaram na aventura que acabara com tanto sucesso. Daí partiu para uma residência, onde ficou hospedado. "Não sei nem dizer o que senti quando cheguei à Cidade do México. Agradeci a Deus todo o meu sucesso e a sorte de ainda pegar a Copa do Mundo em pleno andamento".

O vascaíno assistiu ao jôgo entre Itália x Alemanha e à espetacular vitória do Brasil na final com a Itália. "Chorei, muito quando vi o Carlos Alberto levantar a Taça e não sei como não morri de emoção".

Depois de tôda a festa da vitória brasileira no México, Edgar foi alvo de um sem número de homenagens. Finalmente, no dia 23 de junho êle tomou um avião de regresso ao Rio de Janeiro, já que a sua missão estava cumprida. Agora Edgar vive da felicidade de ter representado o Vasco no México. O Vasco da Gama fará em agôsto, por ocasião dos festejos de seu aniversário, uma homenagem a Edgar. Além disso, hoje, em Bicas, o vascaíno receberá um sem número de demonstrações de carinho e fraternidade do seu povo. Encerrando esta reportagem, Edgar pede a palavra: "Agradeço à LUTA DEMOCRÁTICA esta oportunidade e peço que todo vascaíno dê pelo menos um pouquinho de si pelo clube, pois só assim voltaremos a ser aquela potência que o Mundo inteiro conheceu e aplaudiu. E salve o Vasco-70!".

Edgar Seabra

Pildes Pereira receberá troféu do Olímpico do Copacabana, na festa do 1º de agôsto, como destaque maior das escolas em 1970. Na foto, recebe diploma e homenagem de Macula, quando escolhida como uma das dez mais elegantes

QUADRAS & SALÕES

Darcy Tecídio

Dez para quem paquera

Os Devaneios emprestando aquêle ritmo à Noite das Dez Mais Paqueradas, promoção do Grupo dos Paqueras que vai acontecer, sexta-feira próxima, nos salões da AA Trinta de Maio, a partir das 22h, fazendo desfilar beleza e homenageando uma dezena das coisas mais lindas da paróquia, a saber: Beti Faria, Sônia Mamede, Marina Montini, Eloina, Marli Rocha, Vera Brito, Ione Fernandes, Sônia Dutra, Aizita Nascimento e Roldiná Pacheco, esta recém-eleita a Rainha das Mulatas, versão 70.

MONTE LÍBANO — MANGUEIRA

O clube Monte Líbano e o GRES Estação Primeira de Mangueira convidando para a exposição, na sede do primeiro, do projeto da futura sede da escola verde e rosa, de autoria dos arquitetos José de Anchieta Leal e Sabino Machado Barroso, dia 31, às 22h, com coquetel acontecendo às 22h, seguindo-se baile e aquêle show mangueirense, com a participação dos maiores compositores do reduto de Cartola e Nélson Cavaquinho, pastôras, ritmistas, passistas e destaques. Trajo passeio completo para os convidados.

XANGÔ NO ORFEÃO

O indiscutivelmente ótimo Xangô, um dos nomes maiores do mundo do samba, foi o compositor homenageado, sexta-feira última, pelo Grupo Raízes no clube Orfeão Portugal, promoção que vem se firmando como uma das melhores do recreativismo carioca. Ontem, no local, aconteceu a Noite do Arranhão, sob o comando do maninho Oliveira Filho, animada pelo conjunto Os Crows. E se o assunto é Orfeão, cabe aqui um registro e um voto de louvor ao excelente Sérgius, que, com seu trabalho eficiente, correto e quase anônimo, tem se revelado o melhor relações-públicas de clubes dêste 1970 tão pleno de surprêsas agradáveis.

D-E-P-R-E-S-S-I-N-H-A

★ Acontecimento grande, dia 1.º de agôsto, no Olímpico de Copacabana, homenageando os grandes campeões de 70, — os tri do futebol mundial e os mais do carnaval, — tudo naquela ambiência que o coleguinha Pedro Inácio sabe proporcionar —★— Por falar de coleguinha, é com alegria que registramos o retôrno de Ailton Assis (Show de Samba na Tribuna da Imprensa) e Valdinar Ranulfo (Na Roda do Samba, na Última Hora) à crônica carnavalesca periódica. O samba precisa de batalhadores de tal gabarito —★— Para não esquecer: dia 28, têrça-feira, missa na Candelária, às 11h, mandada celebrar pela passista Jurema Cecília, da Tupi de Brás de Pina, em ação de graças e homenagem aos craques brasileiros tricampeões mundiais de futebol —★— Churrasco, hoje, ao meio-dia, oferecido pela Ala dos Monjes da União da Ilha do Governador, seguindo samba bem redondinho na quadra —★— Recebemos e agradecemos o órgão informativo do CR Tietê, de São Paulo, uma das glórias do desporto brasileiro —★— Esnobação maior do Guadalupe Country Clube, dia 2 de agôsto, com a Grande Noite dos Campeões na sede da Av. Brasil e a participação dos conjuntos Os Incríveis, Os Analfabitles, The Fever's, Painel de Contrôle, Os Devaneios, Renato e Seus Blue Caps e Lincoln Oliveti. De 15 às 24h —★— Agostinho Silva, o melhor conjunto da paróquia, dando o ritmo para a grande festa que a ES Acadêmicos do Salgueiro realizará, dia 15 de agôsto, nos salões do Orfeão Portugal, em homenagem à campeoníssima Portela —★— Etiquêta Evanil vai ser lançada para gravar e trabalhar sòmente sambas. Compacto de estréia: Simplesmente Venâncio —★— BC Império dos Feiticeiros informando o início de suas atividades para 70/71, realizando o Baile das Jambetes, dia 8 de agôsto, na sede da Rua Oliveira Figueiredo (Vaz Lôbo), com o conjunto Os Pecadores —★— Hoje, a partir das 8h da matina, diretoria da Unidos do Uraiti reunida na quadra para tratar do carnaval de 71 —★— Olímpico de Jacarepaguá com baile programado para 31 do corrente, a partir das 22h, com ritmo de Os Incríveis.

Roldiná Pacheco, Rainha das Mulatas, uma das dez mais paqueradas, consagrada pelo grupo que não pára e que tem ritmo de Os Devaneios, para festa no dia 31.